आर्थिक वर्ष २०७६/७७ को

नीति, कार्यक्रम तथा बजेट

वार्षिक योजना किताब

धुनिवेशी नगरपालिका

नगर कार्यपालिकाको कार्यालय

खानीखोला, धादिङ

प्रदेश नं. ३, नेपाल

संरक्षण एवं निर्देशन

श्री बालकृष्ण आचार्य - नगर प्रमुख

श्री निरु खरेल - नगर उप-प्रमुख

सल्लाहकार

श्री गोविन्द सिग्देल - प्रमुख प्रशासकीय अधिकृत

श्री राजेन्द्र बहादुर अर्याल - पूर्व प्रमुख प्रशासकीय अधिकृत

सम्पादक

श्री गोविन्द प्रसाद पौडेल - लेखा अधिकृत

श्री नवराज श्रेष्ठ - ईन्जिनियर

कार्यकारी सम्पादक

श्री विष्णु प्रसाद पौडेल - शाखा अधिकृत

श्री श्याम सुन्दर पाण्डे - अधिकृत छैठौं

श्री राधाकृष्ण पाठक - कम्प्युटर अपरेटर

सहयोगी

श्री अनुजा गौतम - सब-ईन्जिनियर

पत्रचार गर्ने ठेगाना:

धुनिवेशी नगरपालिका, नगर कार्यपालिकाको कार्यालय,

खानीखोला, धादिङ, प्रदेश नं. ३, नेपाल

फोन नं.: ०१०-४०११९७, **ईमेल:** dhunibeshimun@gmail.com, **वेव:** www.dhunibeshimun.gov.np

आवरण फोटो :

धुनिवेशी नगरकार्यपालिका कार्यालय रहेको भवन, खानीखोला, धादिङ।

मुद्रण:

स्काई प्रेस एण्ड ट्रेड लिंक प्रा.लि., बिजुलीबजार, काठमाडौं

फोन नं.: ०१-४७८४२८३, **ईमेल:** presssky9@gmail.com

श्री बालकृष्ण आचार्य
नगर प्रमुख,
धुनिवेशी नगरपालिका

खानीखोला, धादिङ
फोन नं : ०१०-४०११८६

मन्तव्य

संघीय लोकतान्त्रिक गणतन्त्र नेपालको संवैधानिक स्थानीय सरकारको रुपमा दुई आर्थिक वर्ष पुरा गरी तेस्रो आर्थिक वर्ष २०७६/७७ को नीति, बजेट तथा कार्यक्रम स्वीकृत गरी नगरवासी समक्ष प्रस्तुत गर्न पाउँदा गौरवान्वित महसुस गरेको छु। नीति, बजेट र कार्यक्रम सार्वजनिक गरी रहँदा मूलुकलाई यो अवस्थासम्म ल्याई पुऱ्याउन भएका संघर्षहरू एवं जनआन्दोलनको स्मरण गर्दै आन्दोलनका क्रममा सहादत हुनु भएका सम्पूर्ण सहिदप्रति भावपूर्ण श्रद्धाञ्जली अर्पण गर्दछु। लोकतान्त्रिक गणतन्त्र नेपालको पहिलो स्थानीय सरकारको नेतृत्व गर्ने जिम्मेवारी प्रदान गर्नुहुने धुनिवेशी नगरका आम मतदाताहरूप्रति पुनः एक पटक हार्दिक सम्मान र आदर प्रकट गर्न चाहन्छु।

भर्खर मात्र स्थापना भएको नगरपालिका र नगरमा हुनुपर्ने न्यूनतम पूर्वाधार समेत नभएका ऐन, नियम, कार्यविधि, मापदण्ड र विधिहरूको निर्माण नगरी कुनैपनि काम गर्न नमिल्ने अवस्था देखिएको हुँदा निर्वाचित भएको पहिलो वर्ष न्यूनतम आधारभूत कानूनहरूको निर्माण, जनशक्ति एवं कार्यालय व्यवस्थापन एवं विकास योजनाको खाका तयारी वर्षको रुपमा रह्यो। नगरमा उपलब्ध सिमित श्रोत साधनको परिचालन गरी आम नगरवासीका आकांक्षालाई क्रमशः सम्बोधन गर्ने प्रयास गरिएको छ। एकिकृत नगर विकास योजना तर्जुमा प्रक्रिया प्रारम्भ गर्दै सडक, गुरु योजना, डिजिटल नगर प्रोफाईल, वार्षिक योजना कार्यक्रमहरू अनलाइन सफ्टवेयर मार्फत चालु गरिएको छ, साथै राजश्व संकलनको व्यवस्था अनलाईन सफ्टवेयर मार्फत मिलाइएको छ। नगरपालिकाको प्रशासनिक भवन निर्माणका लागी नगर केन्द्र तोकिएको स्थानमा जग्गा प्राप्तिको प्रक्रिया अगाडी वढाइएको छ। त्यस्तैगरी वडा नं. ३ र वडा नं. ९ को वडा कार्यालय भवन निर्माणको लागी जग्गा प्राप्त गरिसकिएको छ। वडा नं. २, ५, ६, ८, ९ वडा कार्यालयहरू घर भाडामा लिई संचालन गरिएको छ। स्वास्थ्य चौकी नभएका वडाहरूमा चालु आ.व.२०७५।०७६ मा आधारभुत स्वास्थ्य केन्द्र स्थापना गरी सबै नागरिकलाई स्वास्थ्य सेवामा सहज पहुँच पुऱ्याइएको छ। नौविसे, जिवनपुर र छत्रेदेउराली स्वास्थ्य चौकीमा ल्याव (प्रयोगशाला) संचालनमा ल्याइएको छ। यस्तै, समग्र पूर्वाधार विकास, सामाजिक तथा आर्थिक विकास साथै शासकीय सुधार, सुशासन प्रर्वद्धन, संस्थागत क्षमता विकास तर्फका कार्यक्रमहरू संचालन गरिएका र अधिकांश योजनाको तोकिएको कार्य सम्पन्न हुँदा विकासले गति लिन शुरु गरेको आभाष गरेका छु।

नगरवासी समक्ष गरेका प्रतिवद्धता, नगरवासीको चाहाना, सहभागितात्मक योजना तर्जुमा प्रक्रियाबाट

आएका सिफारीसहरू, गत वर्ष संचालन भएका विकास कार्यक्रमहरू समीक्षा र उपलब्ध श्रोत साधन परिचालनको उच्चतम तादम्यताको प्रयासको रुपमा आर्थिक वर्ष २०७६/७७ को कार्यक्रम स्वीकृत गरी अगाडि ल्याईएको छ। आगामी ३ वर्ष भित्रमा प्रतिव्यक्ति आयको अवस्था, गरिबीको अवस्था, मानव विकास सूचाङ्क, औषत आयू लगायतका विकासका सूचकहरूमा यस नगरलाई राष्ट्रिय औषत सूचक भन्दा माथी पुऱ्याउने उदेश्यका साथ नगरको गुरुयोजनाले तोकेका आर्थिक, सामाजिक एवं रणनीतिक महत्वका केही मुख्य कच्ची सडकहरूलाई आगामी ३ वर्ष भित्र कालोपत्रे गर्ने, र बाँकी सडकहरूलाई स्तरोन्नती गरिनेछ। आगामी ३ वर्ष भित्र सवै नागरिकलाई आधारभूत खानेपानी पूर्वाधारमा पहुँच सुनिश्चित गर्ने र आगामी आ.व.भित्र सवै नगरवासीमा विद्युत सेवाको पहुँच पुऱ्याउने लक्ष्य लिएका छौं। शिक्षा, स्वास्थ्य, लक्षित वर्गहरू, वालबालिका, वृद्धावृद्धाहरू लगायत सामाजिक विकासको क्षेत्रहरूलाई पनि उत्तिकै प्राथमिकतामा राखि वृद्धा विश्रामस्थल, पार्क, खेलमैदान, वालउद्यान जस्ता योजना कार्यक्रमरु कार्यान्वयनको लागी अघी बढाइएको छ।

अन्तमा,

नगरमा उपलब्ध श्रोत, साधनको समुचित परिचालन गरी हामीसँग भएको क्षमताको उच्चतम प्रयोग गर्दै समृद्ध धुनिवेशीको परिकल्पना साकार वनाउन आम नगरवासीको भूमिका पनि उत्तिनै महत्वपूर्ण हुने भएकोले नगरको काम कारवाहीमा कुनै गुनासो, सिकायत भएमा स्वस्थ आलोचना, खवरदारी, र रचनात्मक सुझावको आव्हान गर्दै यो वार्षिक योजना किताव तयार गर्न मिहेनतपूर्वक खटिने प्रमुख प्रशासकीय अधिकृत लगायत सम्पूर्ण कर्मचारी साथीहरू लगायत निर्वाचित नगरका पदाधिकारीहरूलाई हार्दिक धन्यवाद व्यक्त गर्दछु।

धन्यवाद।

बालकृष्ण आचार्य
नगर प्रमुख

नीरु खरेल
नगर उप-प्रमुख,
धुनिवेशी नगरपालिका

खानीखोला, धादिङ
फोन नं : ०१०-४०११८६

दुई शब्द

धुनिवेशी नगरपालिकाको पाँचौं नगर सभाबाट पारित बजेट, योजना, कार्यक्रम समावेस गरी योजना किताब प्रकाशन गर्न लागेकोमा खुसी लागेको छ। यस पुस्तकले नगर सभाले गरेका निर्णयहरू, क्षेत्रगत योजनाहरू, आय व्यायको अनुमान र आर्थिक एवं विनियोजन ऐनले समेटेको विषयमा सम्पुर्ण नगरवासीलाई जानकारी दिनुको साथै नगरले केकस्ता कामहरू गर्दैछ र भविष्यमा के कस्तो कार्यक्रमहरूलाई प्राथमिकतामा राखेको छ भन्ने जानकारी दिने विश्वास लिएको छु।

विकासका माग, मुद्धा र सरोकारहरूलाई सम्बोधन गर्ने मुख्य स्थान नगरसभा भएकोले योजना तर्जुमा प्रक्रियामा धेरै भन्दा धेरै नगरवासीको प्रत्यक्ष एवं सक्रिय सहभागिताको पूर्ण अभ्यास गरिएको र यसले कार्यान्वयन योग्य उच्च प्राथमिकताका योजनाहरू छनौंट भएको विश्वास गरेको छु। बजेट विनियोजन प्रक्रियामा विकासमा पछाडि परेका भौगोलिक क्षेत्र, महिला, बालवालिका, अपाङ्गता भएका व्यक्तिहरू, जेष्ठ नागरिक, एकल महिला, दलित, आदिवासी जनजातिहरूलाई मूलप्रवाहीकरणको उच्चतम प्रयासका साथै सुशासन कायम गर्ने जमर्को गरिएको छ। विषयगत क्षेत्रहरू कृषि, उद्योग, पर्यटन, सडक, खानेपानी, स्वास्थ्य, शिक्षा, खेलकुद, सहकारी, संचार, वन वातावरण, विपत व्यवस्थापन, विद्युत उर्जा, वैकल्पिक उर्जा, भाषा, कला, साहित्य, संस्कृति एवं संस्थागत सुधारलाई बजेटमा समावेस गरिएको छ। योजना अनुगमन तथा मुल्याङ्कनलाई प्रभावकारी बनाउने योजना समेत बजेट तर्जुमाकै क्रममा तयार गरिएको छ।

समृद्धि भनेर हैन काम गरेर प्राप्त हुने कुरा भएकोले र कसैको पनि एक्लो प्रयासले समृद्ध नगर असम्भवप्रायः भएकोले समृद्ध नगर निर्माणमा सहकार्यको लागि सरकारी, गैर सरकारी, सहकारी, निजी क्षेत्र, बुद्धिजिवी, नागरिक समाज एवं आम नगरवासीहरूमा अपिल गर्न चाहान्छु।

अन्तमा योजना निर्माणमा जस्तै योजना कार्यान्वयनमा सम्पुर्ण नगरवासी आमाबुवा, दाजुभाई दिदि बहिनी र सरकोकारवालालाई पूर्ण साथ र सहयोग प्राप्त हुने छ भन्ने अपेक्षा गर्दै यो पुस्तक तयार गर्न खटिने प्रमुख प्रशासकीय अधिकृत लगायत सवै कर्मचारी साथीहरूलाई हार्दिक धन्यवाद दिन चाहान्छु।

धन्यवाद।

निरु खरेल
नगर उप-प्रमुख

धुनिवेशी नगरपालिका
नगर कार्यपालिकाको कार्यालय
खानीखोला, धादिङ
प्रदेश नं. ३, नेपाल

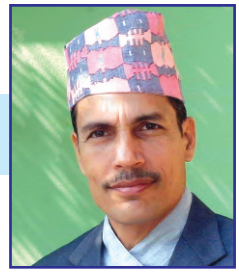

मेरो भन्नु

धुनिवेसी नगरपालिकाको पाँचौं नगर सभाबाट आर्थिक वर्ष२०७६/०७७ का लागि विभिन्न प्रकृतिका विकासका क्रियाकलापहरू समेटिएको यस बजेट, निती योजना तथा कार्यक्रमको पुस्तिका यहाँहरूको हातमा आइपुगेको छ। यसमा उल्लेखित क्रियाकलापहरू समयमा नै गुणस्तरीय रुपमा सम्पन्न गरी यसबाट उपलब्ध प्रतिफल यथासक्य छिटो उपयोग गर्ने अवसर मिलोस् भन्ने कामना गर्दछु।

शैक्षिक क्षेत्रमा पर्याप्त दरवन्दी नभएको, स्वास्थ्य चौकीहरूमा आवश्यकता अनुसार स्वास्थ्यकर्मीहरू उपलब्ध गराउन नसकिएको, नगरपालिकाका सवै वडा कार्यालयहरूमा एक/एक जना वडा सचिव लगायत प्राविधिक जनशक्तिको व्यवस्था गर्न नसकिएको, भू-धरातलीय अवस्था जस्ता विविध कठिनाइ भोग्दै आएका हामीलाई शिक्षक तथा कर्मचरीहरूको अभाव समाधानका लागि पत्रपत्रिकाहरूमा क्रमशः पदपूर्तिको सूचना प्रकाशित भएका, स्वास्थ्यकर्मीहरूको समायोजनबाट स्वास्थ्य संस्थाहरूमा जनशक्ति थप भइ सेवा विस्तारमा सुधार भएको, नगर क्षेत्रका कार्यालयहरूमा पदपूर्तिका लागि लोक सेवा आयोगबाट परीक्षाको नतिजा प्रकाशित हुने क्रम जारी नै रहेको देखिएकोले अब हामी असहज परिस्थितिबाट सहजता तर्फ आइपुगेको अनुभूति गरिरहेका छौं।

विगतका दिनहरूमा विभिन्न सेवाका कर्मचारीहरूको अभावका कारण नगरपालिकाबाट सम्पादन हुनुपर्ने कामहरूमा केही कमी कमजोरीहरू भएका भए आउदा दिनहरूमा थप सवल, सक्षम, छिटो, छरितो, चुस्त, दुरुस्त, प्रभावकारी, पारदर्शी, सेवा प्रवाहका लागि कुनै लोभ, लालच, मोलाहिजा र कसैको प्रभावमा नपरी नगरवासीहरूको सेवामा समर्पित हुने प्रविद्धता जाहेर गर्दै "बोलेर होइन हिंडेर गन्तव्यमा पुग्न सकिन्छ, यसको थालनी आजैबाट गरौं।" भन्ने मूल मान्यताका साथ हातमा-हात मिलाएर हरेक कमी-कमजोरीहरू सुधार गर्दै जनप्रतिनिधिज्यूहरू, नगरवासी महानुभावहरू सवैमा मीठास र मैत्रीपूर्ण सम्वन्ध कायम गरी मुस्कान सहित सेवा दिन हामी तत्पर छौ भन्ने प्रतिवद्धता जाहेर गर्दछु।

धन्यवाद।

गोविन्द सिग्देल
प्रमुख प्रशासकीय अधिकृत

विषय सूची

खण्ड - १: परिचय **१**

१.१ धुनिवेशी नगरपालिकाको संक्षिप्त परिचय १

१.२ विद्यमान अवस्थाको समिक्षा ९

१.२.१ सबल पक्ष ९

१.२.२ कमजोर पक्ष १०

१.२.३ अवसर १०

१.२.४ चुनौति १०

खण्ड - २: आ.व.२०७६/७७ को नीति, निर्णय बजेट तथा कार्यक्रम **११**

२.१ सोंच ११

२.२ लक्ष्य ११

२.३ उद्देश्य ११

२.४ नगरसभावाट पारित बजेट बक्तव्य १२

२.५ नगरसभाका निर्णयहरु ४०

खण्ड - ३: वार्षिक विकास कार्यक्रम **४२**

३.१ नगर सभाबाट स्वीकृत वार्षिक विकास कार्यक्रम ४२

खण्ड - ४: अनुसूचीहरु **६४**

४.१ बजेट सँग सम्बन्धित अनुसूचीहरु ६४

४.२ धुनिवेशी नगरसभावाट पारित विधेयकहरू ६९

४.२.१ आर्थिक ऐन २०७६ ६९

४.२.२ विनियोजन ऐन २०७६ ८९

४.३ योजना तर्जुमा सम्बन्धी मार्गदर्शन ९०

४.४ धुनिवेशी नगर भित्रका सडकहरूको सूची १००

४.५ धुनिवेशी नगरपालिकाको स्वीकृत कानूनहरू (ऐन नियम, कार्यविधि, मापदण्ड) को विवरण १०७

४.६ धुनिवेशी नगरका निर्वाचित जनप्रतिधिको विवरण १०९

४.७ नगरमा कार्यरत कर्मचारीहरूको विवरण ११२

खण्ड - १

परिचय

१.१ धुनिवेशी नगरपालिकाको संक्षिप्त परिचय

१.१.१ स्थापना:

नेपालको राजधानी काठमाण्डौंको प्रवेशद्धारमा अवस्थित धुनिवेशी नगरपालिको स्थापना वि.स.२०७३ फाल्गुण २७ गते भएको हो। नेपालको संविधान अनुसार गाउँपालिका, नगरपालिका तथा विशेष, संरक्षित वा स्वायत्त क्षेत्रको संख्या र सिमाना निर्धारण गर्न नेपाल सरकारवाट गठन भएको आयोगको सिफारीस र नेपाल सरकारको निर्णय अनुसार राजपत्रमा सूचना प्रकाशन भई नगरपालिकाको सिमाना र क्षेत्र कायम भएको हो।

प्रदेश नं. ३ को धादिङ जिल्लामा पर्ने यो नगरपालिका संघीय राजधानी काठमाडौंबाट २० कि.मी र जिल्ला सदरमुकाम धादिङवेशीवाट ८० कि.मी.को दुरीमा रहेको छ। यस नगरको कुल क्षेत्रफल ९८.६४ वर्ग किमी रहेको छ।

पृथ्वी राजमार्ग र त्रिभुवन राजपथ यही नगरपालिका हुँदै गएको छ र यी दुई राजमार्गहरू नौविसे बजारमा आपसमा जोडिएका छन् भने यी राजमार्गमा नगरका मुख्य बजार केन्द्रहरू नौविसे, धार्के, खानीखोला रहेका छन्। नगरपालिकाको सबै वडामा कच्ची मोटर बाटो पुगेको छ।

१.१.२ ऐतिहासिक पृष्ठभूमी :

धुनिवेशी नाम कसरी रह्यो भन्ने सम्बन्धमा विभिन्न भनाईहरू रहेको पाईन्छ। कतिपयले यहाँ धुनिखोला रहेको र यसै खोलामा वेशीतर्फ रहेको ठाउँलाई धुनिवेशी भन्ने गरियो भने कतिपयले पहिले यस ठाँउमा उखुहरू धेरै हुने र सख्खर वनाउन धुनि लगाइरहने गरेकोले यस ठाउँको नाम धुनिवेशी रहन गएको भन्ने गरेका पाईन्छ। हाल नगरपालिका धुनिवेशीमा रहेको धुनिवेशी भन्ने ऐतिहासिक ठाउँकै नामबाट यो नगरको नाम रहन गएको देखिन्छ।

१.१.३ सिमाना :

पूर्व : चन्द्रागिरी नगरपालिका, नागर्जुन नगरपालिका, तारकेश्वर नगरपालिका, शिवपुरी राष्ट्रिय निकुञ्ज, काठमाण्डौं पर्दछ।

पश्चिम : थाक्रे गाउँपालिका, धादिङ।

उत्तर : बेलकोटगढी न.पा. र ककनी गा.पा. नुवाकोट

दक्षिण : थाहा नगरपालिका, मकवानपुर

१.१.४ स्थानीय तहको पुर्नसंरचना

यो नगरपालिका साविकका ३ गाविसहरू छत्रेदेउराली, जीवनपुर र नौविसेको भू-भागलाई संमायोजन गरी बनेको छ। जसलाई देहाय बमोजिम तालिकामा देखाइएको छ। धुनिवेशी नगरपालिकाको साविकको गाविस, वडाहरू देहाय बमोजिम कायम भएका छन्।

तालिका नं.१: साविक गाविसको वडाबाट नगरपालिकामा परिवर्तित अवस्था तथा वडा कार्यालय

वडा नं.	समावेश भएका साविक गाविस	साविकका गाविसका वडा	हालको वडा कार्यालय
१	छत्रेदेउराली	६, ७, ८, ९	भञ्ज्याङ्ग पोखरी
२	छत्रेदेउराली	१, २, ३, ४ र ५	रातामाटे
३	जीवनपुर	५, ६, ७	रमाईलो चौर
४	जीवनपुर	१, २, ३, ४	जीवनपुर भञ्ज्याङ्ग
५	जीवनपुर	८ र ९	अमलेचौर
६	नौविसे	१ र ९	गौचरन
७	नौविसे	७ र ८	खानीखोला
८	नौविसे	२ र ६	खानीखोला
९	नौविसे	३, ४ र ५	टायलघर नयाँवस्ती

स्रोतः नेपाल राजपत्र

१.१.५ भू-धरातल

भू-सुचना प्रणाली (GIS) अनुसार यस नगरपालिकाको भु–धरातललाई विभाजन गर्दा ५ डिग्री सम्म भिरालोपना भएको ५.०२ प्रतिशत, ५ देखि १५ डिग्री सम्म भिरालोपना भएको १५.४४ प्रतिशत र १५ डिग्री देखि ३० डिग्रीसम्म ४३.०२ रहेको छ। यस सम्बन्धी थप विवरण देहायको तालिकामा दिइएको छ।

भिरालोपना तथा यसले ढाकेको क्षेत्र

क्र.स.	भिरालोपना (Slope)	क्षेत्रफल (हे)	प्रतिशत
१	५ डिग्रि सम्म	४.९५	५.०२
२	५ डिग्रिदेखि १५ डिग्रि	१५.२३	१५.४४
३	१५ डिग्रि देखि ३० डिग्रि	४२.४३	४३.०२
४	३० डिग्रि देखि ४५ डिग्रि	३१.७८	३२.२२

५	४५ डिग्रि माथि	४.२५	४.३१
	जम्मा	९८.६४	

स्रोतः भू-सुचना प्रणाली (GIS)

१.१.६ भु-उपयोगको बिवरण

भू-सुचना प्रणाली (GIS) को आधारमा यस नगरपालिकाको भू-उपयोगलाई वर्गीकरण गर्दा वनजगंलले ढाकेको जमिन ११.९८ प्रतिशत, कृषियोग्य जमिन ६२.३२ प्रतिशत र चट्टानको क्षेत्र ०.११ प्रतिशत रहेको छ। यस सम्बन्धी थप विवरण देहायको तालिकामा दिइएको छ।

भु-उपयोगको बिविधिकरण

क्र.स.	भु-उपयोग	क्षेत्रफल	प्रतिशत
१	वनजगंलले ढाकेको जमिन	११.८२	११.९८
२	कृषियोग्य जमिन	६१.४८	६२.३२
३	चट्टान	०.११	०.११
४	पानीको भाग	०.४	०.००
५	अन्य	२५२३.०७	२५.५८
	जम्मा	९८.६४	

स्रोतः भू-सुचना प्रणाली (GIS)

१.१.७ जनसांख्यिक बिवरण

केन्द्रिय तथ्यांक विभागको राष्ट्रिय जनगणना, २०६८ अनुसार धुनिवेशी नगरपालिकाको जनसांख्यिक अवस्थामा जम्मा ६,७५९ घरधुरी रहेको नगरपालिकामा पुरुषको सङख्या १५,१९७ र महिलाको सङ्ख्या १५,८३२ गरी जम्मा जनसङ्ख्या ३१,०२९ रहेको छ। हाल नगरपालिकाले जिपिएस लोकेशन सहितको अनलाईन सूचना संकलन गरी वेवमा आधारित डाईनामिक प्रोफाईल तयार पारेको छ। जसमध्ये हाल जम्मा ६,८२७ घरधुरी रहेको नगरपालिकामा पुरुषको संख्या १८,२३८ र महिलाको संख्या १७,८१२ गरी कुल जनसंख्या ३६,०५४ रहेको छ। यसको थप विवरण देहायको तालिकामा देखाइएको छ।

जनसांख्यिक विवरण

वडा नं.	घरधुरी	पुरुष	महिला	जम्मा जनसंख्या	जम्मा क्षेत्रफल (प्रतिवर्ग कि.मी.)	जनघनत्व (प्रति वर्ग कि.मी.)
१	८६५	२३४४	२४०६	४७५०	१५.९१	२३६.२१
२	६२६	१५८८	१६३६	३२२४	१३.०२	३०१.६२
३	८४२	२०७४	२०५१	४१२५	७.८६	३८८.३९
४	५३४	१३६१	१३६९	२७३०	६.३५	४०२.५१
५	६६४	१७३५	१६९९	३४३४	१२.३९	२५६.९७
६	४७६	१३६९	१३७७	२७४६	११.५३	२५७.९३
७	९३३	२६८०	२३७७	५०५७	१६.०५	२५७.२
८	८०७	२१२३	१९४२	४०६५	६.३५	५३१.५३
९	१०८०	२९६४	२९५९	५९२३	९.१९	४४३.५७
जम्मा	**६८२७**	**१८२३८**	**१७८१६**	**३६०५४**	**९८.६४**	

स्रोतः डिजिटल नगर प्रोफाईल

१.१.८ भौतिक पूर्वाधार

यस धुनिवेसी नगरपालिकामा भौतिक पूर्वाधारको क्षेत्रमा मुख्य गरि कार्यालयले तयार पारेको नगर यातायात गुरुयोजना अनुसार यस नगरपालिकामा जम्मा २०४ वटा सडकहरु रहेका छन् जसमा २ वटा रास्ट्रिय राजमार्ग (पृथ्वी राजमार्ग र त्रिभुवन राजमार्ग), १ वटा फिडर सडक (धार्के-सितापाइला सडक) र १ वटा जिल्ला सडक (भिमढुंगा-लामिडाड़ा-गल्छी सडक) रहेको छ । जस अनुरुप रास्ट्रिय राजमार्गको मापदण्ड ५० मिटर, फिडर सडकको ३० मिटर र जिल्ला सडकको २०मिटर रहेको छ भने अन्य बाटोको मापदण्ड नगरयातायात गुरुयोजना अनुसार छ । कालोपत्रे बाटोमा पृथ्वी राजमार्ग १५ कि.मि. र त्रिभुवन राजपथ करिब ३.५ कि.मि. रहेको छ भने, भिमढुंगा लामिडाँडा गल्छी सडक खण्डको करिब १६.६५ कि.मि. मा लगभग ३.५ कि.मि. ओटा सिल र बाँकी भागमा ग्रावेल रहेको छ। धार्के-सितापाइला सडकलाई वैकल्पिक राष्ट्रिय राजमार्गको रुपमा प्रयोग गर्न सकिने सडक रहेको छ। त्यस्तै गरि बाडभन्ज्यांग-काफलचौर-सेतिदेवी, धार्के-सुवारा-कोल्पु, खिलबुजा-भन्ज्यांगपोखरी-महेशफाँट, हेल्थपोस्ट-बाहृबिसे-तोप्लांग-मजुवा-लिखु, पिपलामोड-महेशफाँट-कोल्पु, डाडाँडी-बडारेचौर-ठुलिबेसी-जीवनपुर-कोल्पु, टायलघर-बद्रिटार-जीवनपुर, सिरानचौर-आँपचौर, खानीखोला-गणेशमार्ग-सिक्रेखोला, नौबिसे-दोभान-लिखु सडक, धार्के-चालिसे-बानियाटार सडक, जुगेडी-निशाकोट-झ्याप्लेखोला सडक, बागवानी-धार्के सडक, दमाहाढुंगा-कोल्पु सडक जस्ता धेरै सडकहरु मुख्य सडकमा पर्दछन् । यस नगरपालिका भित्रको ११ वटा सडकहरुमा जम्मा ५५ कि.मि. को बिस्तृत योजना प्रतिवेदन (DPR) तयार भएको छ । बाँकी सडकहरूको (DPR) तयार हुने प्रकृयामा छ ।

२०७३ साल देखि २०७५ साल सम्मको प्रगती विवरण

क) सडक

सडक तर्फ नयाँ ट्याक खन्ने काम ४१.७१ कि.मि. खनिसकेको अवस्था छ| जस तर्फ वडा नं १ मा दमदमे-चिहानडाँडा-गोसखोला सडक, भन्ज्यांगपोखरी-कोलडाँडा, स्वानागाउ-डीम्बु सडक, वडा नं २ मा पोखरीडाँडा-महेले सडक, गोरखकालीमन्दिर-भट्टराईगाउँ सडक, खत्रीगाउ-काफलचौर सडक, चापेचौतारा-महेशनारायण सडक, वडा नं ३मा दमाहाढुंगा-देउराली सडक, भन्ज्यांगपोखरी-किटिनी-बाघखोर सडक (वडा नं १-३), वडा नं ४मा जिम्मलगाउँ-खानीगाउँ सडक, वडा नं ५मा धुलिमाटि-खात्रिटोल-आपेटार सडक, ढकालखोला-तामांगबस्ती-त्रिकुटेश्वरी सडक, अगेरिखोला-राईगाउँ सडक, बाह्रबिसे-सेडाईगाउ सडक, वडा न, ६मा कालिदेवि-देवीस्थान सडक, वडा नं ७मा नौबिसे-केराबारी-थली-गुर्दुम-मनकामना सडक, दोभान-लिखु सडक, हेल्थपोस्ट-तोप्लांग-सितापाइला-मजुवा सडक , वडा न. ९मा रानागाउ-सिक्रेखोला-कात्तिके सडक, माथिल्लो खत्रिपौवा-बाडभन्ज्यांग सडक, कात्तिके-छापडाँडा-बतासे सडक आदि पर्दछन् ।

त्यस्तै सडक चौडाई गर्ने कार्य तर्फ ९३.२९ कि.मि. भएको छ| जस तर्फ भन्ज्यांगपोखारी-थुम्की-बडारे-लाकुरीबोट सडक (वडा नं १), खिलबुजा-चिलाउनेगाउ-भन्ज्यांगपोखरी-डुम्रेचौर-महेशफाट सडक (वडा नं १), चौधारामोड-डी गाउ-मरुवा सडक (वडा नं २), आपघारी-कोल्पुखोला सडक (वडा नं ३), दमाहाढुंगा-कोल्पुखोला सडक (वडा नं ३), पात्लेपानी-नमोबुद्ध-तेर्सेपानी सडक (वडा नं ३), धार्के-सुवारा-जीवनपुर-कोल्पुखोला सडक (वडा नं ४-५), डाँडाडी बडारेचौर कोलाचौर-ठुलिबेसी-जीवनपुर-कोल्पू सडक (वडा नं ४-५), कालीदेवी-आदर्शमार्ग सडक (वडा नं ६), चालिसे-बानियाटार सडक (वडा नं ६), पासांगखेल-बाह्रबिसे-खावा-मजुवा सजक (वडा नं ७), हेल्थपोस्ट-तोप्लांग-सितापाइला-मजुवा-लिखु सडक (वडा नं ७), दोभान-लिखु सडक (वडा नं ७), रेशमखेती-मच्छिन्द्रावन-खैरेनी सडक (वडा नं ८), बागवानी-धार्के सडक (वडा नं ८), गणेशमार्ग-खर्केडाँडा-सिक्रे खोला सडक (वडा नं ८), जुगेडी-डिल्लीसाबित्री-चापागाईथोक-पिपलमोड सडक (वडा नं ९), आदि पर्दछन् । ढुंगाको वाल लगाउने कार्य ९७२.६४मिटर, ग्राभेल गर्ने कार्य ४६.०१कि.मि. जस तर्फ जीवनपुर-गौतमचोक-तल्लो मगरगाउँ-कोल्पुखोला सडक, दमाहाढुंगा-कोल्पुखोला सडक, धार्के-सुवारा-कोल्पु सडक,बरथुम्की-कोइरालाटार सडक, जुगेडी-डिल्लीसाबित्री-चापागाईथोक-पिपलामोड सडक आदि पर्दछन् । धुनिवेसी नगरपालिकाको विभिन्न सडकमा कच्ची नाला बनाउने कार्य ५२.२५कि.मि सम्पन्न भएको छ| त्यस्तै पक्कि नाली बनाउने कार्य ५८८१.५मिटरमा धार्के-आचार्यपोखरी सडक, रेसमखेती-मछिन्द्रबन सडक, गणेशमार्ग-खर्केडाँडा-सिक्रेखोला सडक, बागवानी-धार्के सडक, डाँडाडी बडारेचौर कोलाचौर-ठुलिबेसी-जीवनपुर-कोल्पु सडक आदि पर्दछन् । नगरका विभिन्न सडकमा ग्याबिन जाली भर्ने कार्य १५४६ वटा सम्पन्न भएको छ, ह्युम पाइप बिच्याउने कार्य विभिन्न सडकमा ६८०.५मिटर , ढुंगा सोलिंग ९८१मिटर , चिप बिच्याउने काम २००मिटर, कजवे २५मिटर (ठुलिबेसीमा) , ६५ मिटर आर सी सी बाटो ढलान(गणेशमार्गमा) र एउटा ४८मिटरको ओखरे झोलुंगे पूल वडा नम्बर १ मा निर्माण भएको छ ।

ख) खानेपानी

खानेपानी तर्फ १४ वटा खानेपानी योजनाको DPR भएको छ । खानेपानीको मुहान तर्फ विभिन्न वडामा २० वटा इन्टेक र १ वटा कलेक्सन च्याम्बर निर्माण भईसकेको अवस्था छ भने, जी.आई. र एच.डी.पि. पाइप १००.७७ कि.मि. विछ्याउने कार्य सकिएको छ| त्यस्तै फेरो सिमेन्ट ट्यांकी (घ्याम्पे ट्यांकी) १२ वटा निर्माण

भईसकेको छ जसतर्फ बोसी ओडार खानेपानीमा २० हजार लिटर,सतासी राईगाउ खानेपानी योजनामा २० हजार लिटर, भुवनेश्वरी खानेपानी योजनामा २० हजार लिटर, सापकोटाचौर खानेपानी २० हजार लिटर, गैराबारी-मेले खानेपानीमा २० हजार लिटर आदि पर्दछन।

धुनिवेसी नगरपालिकाको विभिन्न खानेपानी योजनामा आर.सी.सी ढलान ट्यांकी १७ वटा निर्माण भएको छ जसमा धार्के चालिसे खानेपानि योजनामा २ लाख लिटर, भोटडाँडा सेडाईगाउ खानेपानि योजनामा १ लाख लिटर, गहते तोरिखेत योजनामा १ लाख लिटर, नेवारगाउँ खानेपानी योजनामा ७५ हजार लिटर, बज्रकोट खानेपानि योजनामा ७५ हजार लिटर, सयले खानेपानी योजनामा ५० हजार लिटर, ठोस्नेखोला खानेपानि योजनामा ५० हजार लिटर, कुवापानी खानेपानी योजनामा ३० हजार लिटर, भुवनेश्वरी खानेपानी योजनामा ५० हजार लिटर, देविस्थान पानिघाट खानेपानी योजनामा ३० हजार लिटर आदि पर्दछन।

धुनिवेसी नगरपालिकाको एक घर एक धारो अवधारणा अनुसार वडान. १,३,४,५,८मा हाल सम्म जम्मा ६८३ घरमा धारो जडान भएको छ भने अन्य वडा र घरधुरीमा धारो जोड्ने काम जारी छ| त्यस्तै सार्वजनिक धारा नगरको विभिन्न ठाउँमा जम्मा १९ वटा निर्माण भएका छन्| धुनिवेसी नगरपालिकाले विभिन्न उपभोक्ता समिति मार्फत पानी तान्ने पम्प ६ वटा, हिल ट्यांकी १५७००० लाख लिटर, र १०२४मिटर डीप बोरिंग गर्ने काम गरेको छ| जस तर्फ बज्रकोट डिप बोरिंग २२० मिटर, कोटकिदेवी कालिका डिप बोरिंग २०४ मिटर, नेवारगाउँ डिप बोरिंग ११० मिटर, गहते तोरिखेत डिप बोरिंग १७० मिटर, मंगले-कुखुरेचौर डिप बोरिंग २१० मिटर आदि पर्दछन। खानेपानी आयोजना तर्फ हावाघर उप्रेतिगाउँ खानेपानी आयोजना, सुकौरे गैरेथोक डुन्नेचौर राम्चे खानेपानी आयोजना, भोटडाँडा सेडाईगाउ खानेपानी आयोजना, कोटकी काली खानेपानी आयोजना, बज्रकोट खानेपानी आयोजना, नेवारगाउँ डिप बोरिंग खानेपानी आयोजना, देवीस्थान पानिघाट खानेपानी आयोजना, सयले खानेपानी आयोजना, भदौरे बरठुम्की खानेपानी आयोजना, माथिल्लो ठोस्नेखोला सोलढुंगा खानेपानी आयोजना, गहते तोरिखेत डिप बोरिंग पायप बिस्तार, चिसापानी तोप्लांग लिखु गुर्दुम लगायत लेक क्षेत्रको खानेपानी व्यबस्थापन योजना, मंगले कुखुरे डिप बोरिंग, भदौरे बरथुम्की खानेपानी योजना, राम्चे महेशफाट खानेपानी योजना, हावाघर उप्रेतिगाउँ खानेपानी योजना आदि खानेपानी आयोजना पर्दछन।

ग) अन्य

त्यसै गरि खेल मैदान तर्फ भुवनेश्वरी खेल मैदान, चालिसे बनियाटार खेल मैदान, कोइरालाटार खेल मैदान पर्दछन भने मन्दिर मर्मत तर्फ कोटकि देवी कालिका मन्दिर, झंकेस्वरी महादेव मन्दिर, शिलादेवी मन्दिर, गोरखनाथ मन्दिर मर्मत, मुक्तिनाथ मन्दिर, खानीखोला गणेश मन्दिर, बानियाटार गणेश निर्माण, पन्चकन्या देवी मन्दिर, बस्नेत कुलपूजा मन्दिर, भट्टराई कुलायन मन्दिर, कालीदेवी मन्दिर निर्माण, नाग मन्दिर लगायत २२ वटा मन्दिरको मर्मत सुधार तथा संरचना निर्माणको काम अगाडी बढिरहेको छ।

धुनिवेसी नगरपालिकामा विभिन्न स्थानमा ११ वटा मरन घाट तथा गुम्बा निर्माण भएका छन जस तर्फ राम त्रिबेणी घाट निर्माण, काफलचौर घाट निर्माण, छोईफेलिंग तामांग गुम्बा निर्माण, लिखु-सखु-चमदनम-घे-झ्याम्पा गुम्बा निर्माण, झाक्री वन कर्मछेलुंग गुम्बा निर्माण, झ्याँगली दोभान घाट निर्माण आदि पर्दछन्। विधालाय मर्मत(रंगरोहन,फर्निचर,सामान खरिद आदि) योजना तर्फ ९ वटा काम सम्पन्न भएको छ जस तर्फ डिल्ली-सावित्री विधालाय रंगरोगन, सेती देवि आधारभूत विधालाय,महालक्ष्मी विधालाय, साना किसान सहकारी विधालाय, कालिका आधारभूत विधालाय, चण्डीदेवी आधारभूत विधालाय, ज्वालामुखी आधारभूत विधालाय, दशरथ

चन्द्र मा.वि., आदि पर्दछन् । धुनिवेसी नगरपालिकाको विभिन्न विधालायमा ३ वटा शौचालय निर्माण भएका छन् |

धुनिवेसी नगरपालिकाको विभिन्न वडामा बिधुतियकरण तर्फ खानीखोला बजारमा १०० वटा सडक बत्ती जडान, बत्तीको पोल ६१ वटा, बिजुलीको तार ६५००m, ट्रांस्फोर्मेर खरिद २ वटा खरिद भएका छन् | त्यस्तै नगरका अन्य योजना तर्फ सामुदायीक भवन निर्माण २ वटा, पिकनिक स्पोट (खर्केडाडा) १ वटा, क्याम्पस निर्माण २ वटा (धुनिबेसी आदर्स क्याम्पस निर्माण, मछिन्द्र क्याम्पस निर्माण), कृषि स्टल २ वटा, खोप केन्द्र १ वटा, सिंचाई परियोजना ११२ मिटर कुलो,अस्थायी पुलिस चौकी निर्माण १ वटा, नगर स्वास्थ्य बिन्दु भवन निर्माण १ वटा आदि रहेका छन् ।

त्यसै गरि वडा नम्बर ३ को वडा कार्यालयको भवनको, धुनिवेसी सहिद पार्क, धुनिवेसी खेलमैदान, सानिचौर पिकनिक स्पोट, धुनिवेसीमा २५ सैयाको अस्पताल भवनको DPR तयार भएको छ ।

मुख्य र महत्वपूर्ण प्रगतिहरू

१. धुनिबेसी नगरपालिका वडा २,३,४,५ मा खानेपानीको चरम अभाबलाइ मध्य नजर गरि ६ वटा डिप बोरिंग निर्माण भएको छ । एक घर एक धारोको अवधारणा अनुसार विभिन्न वडामा हालसम्म लगभग ६८३ घरधुरीमा घर-घरमा धारो जडान गरिएको छ भने बाँकी घरधुरीमा धारो जडान कार्य क्रमागतमा रहेको छ ।

२. नौबिसे केराबारी थली गुर्दुम मनकामना सडकले थली र मनकामना सम्म नया बाटो खोलि त्यहाका बासिन्दालाई सहज बनाएको छ ।

३. धार्के-चालिसे खानेपानी आयोजनामा २ लाख लिटरको आर.सि.सि. ट्यांकी निर्माण भएको छ जुन योजनाको लक्ष्य चालिसे र धार्के बजारका सबै घरहरुलाई खानेपानी वितरण गर्ने छ ।

४. धुनिबेसी नगरपालिकाको मुख्य सडक जस्तै चालिसे बनियाटार सडक, नौबिसे केराबारी थली गुर्दुम सडक, रेशमखेती मच्छिन्द्रावन खैरेनी सडक, चालिसे कोइरालटार बग्वानी सडक,गणेशमार्ग खर्केडाँडा सिक्रे खोला सडक, धार्के आचार्यपोखरी सडक, डाँडाडी-बडारेचौर- ठुलीबेसी सडक आदि सडकहरुमा पक्कि नाला निर्माण भएको छ ।

५. धुनिबेसी नगरपालिकाको वडा नम्बर ५ अन्तर्गत पर्ने भुवनेस्वरी खेल मैदान निर्माण भएको छ जुन यसनगरपालिकाकै ठूलो र नमुना खेल मैदान अन्तर्गत पर्दछ ।

६. धुनिबेसी नगरपालिकाको वडा नम्बर ८ अन्तर्गत पर्ने गणेशमार्ग खर्केडाँडा सिक्रे खोला सडकमा ६५ मिटर आर सी सी ढलान र ठुलिबेसिमा २५ मिटरको कजवे निर्माण गरिएको छ ।

७. धुनिबेसी नगरपालिकाको वडा नम्बर ५ मा प्राबिधिक तालिम केन्द्र उद्घाटन गरिएको छ ।

८. जोखिम न्यनुनीकरण गर्न दमकलको ब्यबस्थापन, शिक्षा सुधारका लागि शिक्षक ब्यबस्थापन, स्वास्थ्य सुधारका लागि ३ वटा स्वास्थ्य चौकी रहेकोमा बाँकी ६ वटा वडामा आधारभूत स्वास्थ्य केन्द्रको ब्यबस्थापन र ३ वटा स्वास्थ्य चौकीमा ल्याव (प्रयोगशाला)को ब्यबस्थापन गरिएको छ ।

१.१.९. **स्वास्थ्य अवस्था :**

नगरपालिकामा सरकारी स्वास्थ्य सेवाको रुपमा ३ वटा स्वास्थ्य चौकी र ६ ओटा आधारभुत स्वास्थ्य केन्द्रहरू संचालनमा रहेका छन् । हाल ३ ओटा स्वास्थ्य चौकीमा गुणस्तरीय ल्याव (प्रयोगशाला) सेवा संचालनमा ल्याइएको छ । धार्के बजारमा १ वटा निजी अस्पताल रहेको छ भने करिब ८ वटा निजी

क्लिनिक तथा औषधी पसलहरू रहेका छन् । विरामीलाई अस्पताल सम्म पुर्याउने सेवाको रुपमा रहेका एम्बुलेन्स सेवा ३ वटा संचालनमा रहेका छन् । पूर्ण खोपयुक्त क्षेत्र घोषणा भएको यस नगरमा मुख्य गरी मधुमेह, निमोनिया, ज्वरो टाइफाइड, झाडापखाला रोगहरूका विरामीहरू स्वास्थ्य संस्थामा आउने गरेको तथ्याङ्क स्वास्थ्य संस्थाहरूमा रहेको देखिन्छ । यस नगरपालिकालाई मिति २०७५ पौष १५ गते खुल्ला दिसामुक्त नगरको रुपमा घोषणा गरिएको छ ।

१.१.१० शिक्षाको अवस्था

यस नगरपालिकाको शैक्षिक तहगत वर्गीकरण हेर्दा प्राथमिक, निमावि, मावि तथा उमावि सरकारी तथा संस्थागत विद्यालय गरी जम्मा ४५ वटा रहेका छन् । जसलाई देहायको तालिकामा देखाइएको छ ।

तालिका नं. ५: विद्यालय संख्या

वडा नं.	प्राथमिक		निमावि		मावि		उमावि		जम्मा	जम्मा
	सरकारी	संस्थागत	सरकारी	संस्थागत	सरकारी	संस्थागत	सरकारी	संस्थागत	सरकारी	संस्थागत
१	०	१	२	०	२	०	१	०	५	१
२	३	०	०	०	१	१	०	०	४	१
३	०	०	०	०	१	०	१	०	२	०
४	२	०	३	०	०	१	०	०	५	१
५	२	०	०	०	१	०	१	०	४	०
६	१	०	१	०	०	१	०	०	२	१
७	६	०	१	०	०	०	१	०	८	०
८	१	०	१	०	०	२	०	१	२	३
९	३	१	०	०	१	१	०	०	४	२
कुल जम्मा	**१८**	**२**	**८**	**०**	**६**	**६**	**४**	**१**	**३६**	**९**

स्रोतः शिक्षा शाखा, धुनपा

१.१.११ धार्मिक, सांस्कृतिक तथा पर्यटकिय क्षेत्र

यस नगरपालिकामा रहेका ऐतिहासिक, धार्मिक, सांस्कृतिक तथा पर्यटकिय रुपले महत्वपूर्ण स्थलहरूमा महेशनारायण गुफा, बच्छलादेवी, कोटाकालीका, चमेरो गुफा, गोरखनाथ बाबा र देवीदेउराली, कालिदेवी, सेतीदेवी, तोप्लाङ, नृर्वेश्वर महादेव, झ्याम्पल खोला झरना र सितापाइला रहेका छन् ।

१.१.१२ उद्योग वाणिज्य :

नगरपालिकामा ३ वटा सिमेन्ट उद्योग संचालनमा छ। ग्यास उद्योग ३ वटा, इट्टा उद्योग २७ वटा, औषधी उद्योग २ वटा र प्लास्टिक उद्योग २ वटा ह्याचरी उद्योग, वाइन फ्याक्ट्री, दाना उद्योग र पोल्ट्री फर्महरू रहेका छन् । त्यसैगरी सःमिलहरू पनि रहेका छन् । यस नगरपालिकाको पृथ्वी राजमार्गमा होटल व्यवसायहरू पनि संचालन भईरहेको छ । यहाँ रहेका क वर्गका बाणिज्य बैङ्कहरू र ख वर्गका विकास बैङ्कहरूले वित्तिय सेवा प्रदान गरेका छन् भने सहकारीहरू करिब २७ वटा रहेका छन् । त्यसैगरी यस नगरपालिकाबाट लगभग ३० प्रतिशत तरकारी निर्यात हुने गरेको छ । यस नगरपालिकामा मुख्य आर्थिक क्रियाकलापमा कृषि तथा

पशुपालन प्रमुख रुपमा रहेको छ। यहाँका मानिसहरू तरकारी खेति तथा गाईपालनबाट राम्रो आम्दानी गरिरहेका छन्। यहाँबाट मानिसहरूले तरकारी, अदुवा तथा कुखुरा अधिक मात्रामा काठमाडौ निर्यात गरेको पाइन्छ।

१. १.१३**नगरको निर्वाचन र जनप्रतिनिधिहरू :**

यस नगरपालिका गठन भएपश्चात पहिलो पटक निर्वाचन २०७४ बैशाख ३१ गते भएको थियो। उक्त निर्वाचनमा विजयी जनप्रतिनिधिहरूले मिति २०७४ जेष्ठ ८ गते पदभार ग्रहण गर्नुभएको थियो। नगर कार्यापालिकाको पहिलो बैठक मिति २०७४ जेष्ठ २० गते भएको थियो भने पहिलो नगर सभा २०७४ श्रावण १० मा भई पहिलो बजेट नगरसभावाट मिति २०७४ श्रावण १० पारित भएको थियो भने दोस्रो नगर सभा २०७४ फाल्गुण ३० मा सम्पन्न भएको थियो। तेस्रो नगर सभा २०७५ असार १० गते सुरु भई २८ गते सम्पन्न भएको थियो।चौथो नगरसभा २०७६ बैषाख १६ गते सम्पन्न भएको थियो भने पाँचौ नगरसभा २०७६ आषाढ १९ गते सम्पन्न भएको छ।

१.१.१४ **संस्थागत ब्यवस्था**

एकिकृत नगर विकास योजना तर्जुमा प्रक्रिया प्रारम्भ गर्दै सडक गुरु योजना, डिजिटल नगर प्रोफाईल, वार्षिक योजना कार्यक्रमहरू अनलाइन सफ्टवेयर मार्फत चालु गरिएको छ साथै राजश्व संकलनको व्यवस्था अनलाईन सफ्टवेयर मार्फत मिलाइएको छ। नगरपालिकाको प्रशासनीक भवन निर्माणका लागी नगर केन्द्र तोकिएको स्थानमा जग्गा प्राप्तिको प्रक्रिया अगाडी वढाइएको छ। त्यस्तैगरी वडा नं. ३ र वडा नं. ९ को वडा कार्यालय भवन निर्माणको लागी जग्गा प्राप्त गरिसकिएको छ। वडा नं. २, ५, ६, ८, ९ वडा कार्यालयहरू घर भाडामा लिई संचालन गरिएको छ। स्वास्थ्य चौकी नभएका वडाहरूमा चालु आ.व.२०७५।०७६ मा आधारभुत स्वास्थ्यकेन्द्र स्थापना गरी सबै नागरिकलाई स्वास्थ्य सेवामा सहज पहुँच पुर्‍याइएको छ। नौविसे, जिवनपुर र छत्रेदेउराली स्वास्थ्यचौकीमा ल्याव (प्रयोगशाला) संचालनमा ल्याइएको छ।

१.२ विद्यमान अवस्थाको समिक्षा

नेपाली जनताको लागि संर्षषको परिणाम स्वरुप देशमा गणतन्त्र स्थापना भई जनअकांक्षा अनुरुप संघीय संरचनामा गएको छ र आर्थिक विकास अहिलेको एकमात्र एजेन्डाको रुपमा अगाडि आएको छ। यस्तै स्थानीय तह लामो समय जनप्रतिनिधि विहिन रहेको र भर्खरै सम्पन्न स्थानीय तहको निर्वाचनवाट आफ् ना प्रतिनिधि जनताले चुनेको हुँदा आम नगरवासीहरूमा नगरप्रतिको ठूलो अपेक्षा रहेको छ। भर्खर मात्र स्थापना भएको नगरपालिका भएको र नगरमा हुनुपर्ने न्यूनतम पूर्वाधार समेत नभएकोको सम्पूर्ण रुपमा नयाँ संरचनाको रुपमा विकास गर्नुपर्ने, अत्यन्त न्यून जनशक्ति उपलब्धता, आवश्यक कार्यवातावरणको लागि पूर्वाधारहरूको कमी रहेको छ। कानून र कार्यविधिहरूको निर्माण गरिएको छ, आवश्यक जनशक्ति एवं कार्यालय व्यवस्थापन एवं विकास योजनाको खाका तयार गरिएको छ।

१.२.१ सबल पक्ष

संघीय राजधानी काठमाडौं संग जोडिएको धुनिवेशीलाई संभावनानै सम्भावना भएको नगरको रुपमा लिईएको छ। निम्न विषयहरूलाई धुनिवेशीका सबल पक्षको रुपमा हेरिएको छ।

– काठमाडौंको नजिक हुनु, मुख्य राजमार्गहरू यही नगर हुदै संचालनमा रहनु,,

- औद्योगिक र कृषि उत्पादनको बजारसम्मको सहज पहुँच हुन सक्ने स्थानमा अवस्थित नगर
- तरकारीखेति, कुखुरापालन, ह्याचरी, फलफूल विशेषगरी लिचि, तोप्लाङको आलुको उत्पादन र विकासको उच्च सम्भावना
- औद्योगिक क्षेत्रको विकास गर्न सकिने क्षेत्रहरू रहेका ।
- उत्प्रेरित, उद्यमशील, जागरुक, सचेत एवं विकासप्रति प्रतिवद्ध धुनिवेशी नगरवासी

१.२.२ कमजोर पक्ष

- आन्तरिक आयका वृद्धिका क्षेत्रहरू न्यून हुन ।

१.२.३ अवसर

- निर्माणाधिन सुरुङमार्ग र अन्य वैकल्पिक मार्गहरू बन्दै जानु ।
- प्राविधिक शिक्षालय निर्माणको थालनी हुनु जसको कारण दक्ष जनशक्ति उत्पादनको सम्भावना देखिनु ।
- आन्तरिक तथा बाह्य पर्यटन अभिवृद्धिको लागि होटल व्यवसाय गर्न र अन्य पर्यटक क्षेत्रको विकासको लागि चन्दागिरी, नागार्जुन र थाहा नगरका सिमा र आसपासका क्षेत्रमा पर्यटन क्षेत्रको विकासमा साझेदारी गर्न सकिने ।

१.२.४ चुनौति

- आधारभुत पूर्वाधारहरूको कमी रहेको अवस्था ।
- भू उपयोग नीति बन्न नसक्दा जग्गाको अव्यवस्थित प्रयोग बढ्दै गएको छ । खेतियोग्य जमिनको प्रयोग खेति गर्ने कार्यमा घट्दै गएको छ ।
- सामुदायिक विद्यालयहरूको शैक्षिक गुणस्तर बढाउने, शिक्षकको क्षमता विकास, विद्यार्थीको कक्षा छोड्ने दर घटाउने र विद्यालयको शैक्षिक सूचकको आधारमा अनुगमन गर्न सकिएको छैन ।
- काठमाण्डौं उपत्यकाको फोहोरमैला डम्पिङ साईट रहेको ओखरपौवाको लिचेड कोल्पुखोलामा मिसिदा धुनिवेशीका कृषकहरूको खेतियोग्य जमिन, वालीनाली र स्वास्थ्यमा असर परेको छ ।
- आन्तरिक आय न्यून रुपमा परिचालन भएको र विकासको माग सम्वोधन गर्न साधनको न्यूनता रहेको छ ।
- कार्यालयको भवनको लागि आफ्नै जग्गा नभएको, जग्गाको मुल्य अत्याधिक रहेकोले भाडाको घरमा कार्यालय संचालन गर्नुपरेको छ ।
- जनशक्ति र जनप्रतिनिधिहरूको क्षमता विकासमा अवसरहरूको कमी रहेकोछ ।
- यूवाहरूको विदेश पलायन र काम गर्ने जनशक्ति अभाव भएको छ ।
- राजमार्ग क्षेत्रका होटलको सेवा प्रवाह उपभोक्ता मैत्री वनाउने, गुणस्तर, मुल्य र परिमाणलाई यथार्थपरक वनाउने र आम जनसाधारणलाई होटलको सेवाप्रति सकरात्मक वनाउन सकिएको छैन ।
- निर्माण सामग्रीहरूको अभाव, दक्ष जनशक्तिको कमी, प्राविधिकहरूको उचित र यथार्थ परामर्श हुन नसक्दा पुनर्निमाणको गति सोचेजति बढाउन सकिएको छैन । अनुदान सम्झौता बाहेक नीतिगत व्यवस्था, प्राविधिक कर्मचारीहरूको खटनपटक र निगरानी, अनुदान रकम भुक्तानी लगायतका विषयमा नगरपालिकाको भूमिका र जिम्मेवारी नहुँदा पुनर्निमाणले गति लिन सकेको देखिदैन ।

खण्ड - २

आ.व.२०७६/७७ को नीति, बजेट तथा कार्यक्रम

२.१ सोंच

धुनिवेशी नगरपालिकाले ''उद्योग, पर्यटनसँगै आधुनिक कृषि, स्वच्छ, सवल र समृद्ध हाम्रो धुनिवेशी'', "सुशासन र विकास - अग्रगामी निकास- उद्योग र कृषि - सुन्दर सम्पन्न धुनिवेशी" जस्ता नारालाई आफ्नो दीर्घकालिन सोचको रुपमा अगाडि बढाएको छ। कृषि र उद्योग क्षेत्रको विकासलाई संगसंगै लैजाने सोच नगरपालिकाले लिएको छ। यद्यपि हाल आवधिक/एकिकृत योजना तर्जुमा प्रक्रिया प्रारम्भ मात्र भएको हुँदा सहभागितात्मक पद्धतिवाट उक्त योजना निर्माणको क्रममा दिर्घकालिन सोंचको लागि नारा (slogan) केही परिमार्जन पनि हुन सक्ने देखिएको छ।

२.२ लक्ष्य

नगरको दीर्घकालिन सोचलाई अनुरुप नगर विकासका कार्यक्रमहरू अगाडि बढाउन धुनिवेशी नगरपालिकाले लक्ष्यहरू निर्धारण गरेको छ। प्रतिव्यक्ति आय वृद्धि, गरिबी न्यूनीकरण, मानव विकास सूचाङ्क वृद्धि, औषत आयू वृद्धि लगायतका विकासका राष्ट्रिय सूचकहरूमा यस नगरलाई राष्ट्रिय औषत सूचक भन्दा माथी पुऱ्याउने लक्ष्य राखिएको छ। यस्तै नगरका स्थानीय पूर्वाधार विकास तर्फ नगरको गुरुयोजनाले तोकेका आर्थिक, सामाजिक एवं रणनीतिक महत्वका कच्ची सडकहरूलाई आगामी **३ वर्ष भित्र कालोपत्रे गर्ने लक्ष्य** राखिएको छ। संघीय सरकारले आगामी ३ वर्ष भित्र सवै नागरिकलाई आधारभूत खानेपानी पूर्वाधारमा पहुँच सुनिश्चित गर्ने नीति एवं कार्यक्रम घोषणा गरेको सन्दर्भमा यस नगरपालिकाले समेत राष्ट्रिय लक्ष्यलाई आत्मसात गर्दै स्वच्छ खानेपानी पूर्वाधारमा सवैको पहुँच पुग्ने लक्ष्य राखेको छ। यस्तै आगामी आ.व. भित्र आगामी आ.व.मा सवै नगरवासीमा विद्युत सेवाको पहुँच पुऱ्याउने लक्ष्य पनि बजेटले राखेको छ।

२.३ उद्देश्य

धुनिवेशी नगरपालिकाको आ.व.०७६/७७ को बजेटले निम्न उदेश्य राखेको छ।

क. कृषि क्षेत्रमा व्यवसायीकरण गरी उत्पादन र उत्पादकत्व बढाउने।
ख. सडक पूर्वाधारहरूको विकास गर्ने।
ग. खानेपानी तथा सरसफाई सुविधा विस्तार गर्ने।
घ. शिक्षा, स्वास्थ्यजस्ता सामाजिक क्षेत्रको सेवाको गुणस्तरमा सुधार गर्ने।
ङ. सार्वजनिक सेवा प्रवाहलाई छिटो, छरितो, जनमुखी, जिम्मेवार र जवाफदेही वनाउने।
च. सुशासनयुक्त नगरको रुपमा विकास गरी नागरिक मैत्री नगर निर्माण गर्ने।
छ. उपलब्ध श्रोत, साधन, अवसर तथा क्षमताको उच्चतम विकास र उपयोग गरी आर्थिक तथा मानवीय विकास गर्ने।

२.४ नगरसभावाट पारित बजेट बक्तब्य

नगर उप-प्रमुख श्री निरु खरेलले नगरसभामा प्रस्तुत गर्नु भई स्वीकृत भएको आर्थिक वर्ष २०७६/७७ को बजेट वक्तव्यः

नगरसभाका आदरणीय अध्यक्ष एवं नगर प्रमुखज्यू
सभाका सदस्यज्यूहरू

१. राज्यको पुर्नसंरचना पश्चात लोकतान्त्रिक गणतन्त्र स्थापना सँगै धुनिवेशी नगरका सार्वभौम जनताले निर्वाचित गरी पठाउनु भएका यस नगरकार्यपालिकाको नगर उपप्रमुख तथा बजेट तथा कार्यक्रम तर्जुमा समितिको संयोजकको हैसियतले यस गरिमामय पाँचौं नगरसभाको बैठकमा आगामी आर्थिक वर्ष २०७६/७७ को नगरवासीहरूको लागि बजेट प्रस्तुत गर्न पाउँदा गौरवान्वित एवं हर्षित छु।

२. सर्वप्रथम मूलकको स्वतन्त्रता, सामाजिक न्याय सहितको लोकतान्त्रिक, गणतान्त्रिक मुल्य मान्यताको स्थापना, परिवर्तन र अग्रगमनका लागि भएका सवै प्रकारका क्रान्ति, संघर्ष एवं आन्दोलनमा सहादत प्राप्त गर्नुहुने नेपाल राज्य, धादिङ जिल्ला र धुनिवेशी नगरपालिकाका अमर शहिदहरूप्रति हार्दिक श्रदान्जली अर्पण गर्न चाहान्छु। संघिय लोकतान्त्रिक गणतन्त्रात्मक शासन प्रणाली स्थापना गर्न भएका संघर्षहरू एवं जनआन्दोलनको क्रममा घाईते, वेपत्ता योद्धा, पिडित परिवार र नागरिकहरू प्रति समेत हार्दिक सम्मान व्यक्त गर्दछु।

३. नेपालको संविधानले व्यवस्था गरेको प्रस्तावना, मौलिक हक, राज्यको दायित्व र निर्देशक सिद्धान्तमा उल्लेखि विभिन्न व्यवस्था एवं संविधानको अनुसूची ८ अनुसारको स्थानीय तहको अधिकार सूची, केन्द्र सरकारले लिएका राष्ट्रिय लक्ष्यहरू र मार्गदर्शनहरू, संघिय सरकारको पन्धौं योजनाको आधारपत्र, प्रदेश सरकारका नीतिहरू, नगरका सम्भावना र अवसरहरू, श्रोत साधनको उच्चतम परिचालन, विभिन्न क्षेत्रहरू राजनैतिक दलहरू, समाजसेवी, वुद्धिजीविहरू, उद्योगी, व्यापारी व्यवसायीहरूवाट दिईएका सुझाव, राजनैतिक दलहरूले घोषणा गरेका घोषणापत्रमा उल्लेखित विषयहरूलाई समेत मध्यनजर गरी नगरबासीहरूको माग, चाहाना, दैनिक आवश्यकताको परिपुर्ति गरी विकासलाई नयाँ ढंगवाट अगाडी बढाउने र सिमित श्रोत र साधनको अधिकतम परिचालन गर्ने आधारको रुपमा यो बजेटलाई लिएको छु। विभिन्न क्षेत्रबाट राय, परामर्श, सुझावहरू प्राप्त भएकाछन्। आगामी दिनमा ती सुझावहरू नगरपालिकाको सम्पति र मार्गदर्शनको रुपमा रहनेछन्।

४. समृद्ध नेपाल, खुसी नेपालीको राष्ट्रिय अभियानलाई स्थानीयकरण गर्दै समृद्ध धुनिवेशी, खुसी नगरवासी अभियान अनुसार नगरबासीहरूले दिर्घकालमा अनुभुत गर्ने खालको विकास कार्यक्रमहरू कार्यान्वयन गर्न गत वर्ष देखी बजेट सुरुवात गरिएकोमा यस वर्षलाई पनि सो अभियानलाई निरन्तरता दिने गरी बजेट बाँडफाँड गरिएको छ।

५. धुनिवेशीलाई केही वर्ष भित्र मध्यम आयस्तर भएको नगरको रुपमा विकास गर्ने लक्ष्य निर्धारण गरी

आर्थिक, सामाजिक, सांस्कृति एवं भौतिक पूर्वाधार विकास गर्दै नगरलाई रुपान्तरण गर्ने दिशामा यो बजेट लक्षित गरी निरन्तरता दिइएको छ।

६. शिक्षा, स्वास्थ्य, आर्थिक विकास, कृषि, स्वच्छ खानेपानी तथा सरसफाई, सिंचाई र सूचना प्रविधिको विकास एवं प्रतिव्यक्ति आय बृद्धि, गरीबी न्यूनीकरण, मानव विकास सूचाङ्क बृद्धि, औषत आयू बृद्धि लगायतका विकासका राष्ट्रिय सूचकहरूमा यस नगरलाई राष्ट्रिय औषत सूचक भन्दा माथी पुऱ्याउने गरी विकास कार्यक्रमहरूलाई निरन्तरता दिनेगरी बजेट पेश गरेको छु।

नगर सभाका आदरणीय अध्यक्षज्यू,

नेपालको संविधानको धारा २३० र स्थानीय सरकार संचालन ऐन २०७४ को दफा ७१ बमोजिम गत आर्थिक वर्षको यथार्थ आय व्याय विवरण, चालु आ.व.को संक्षिप्त समीक्षा एवं संसोधित आय व्याय अनुमान संक्षिप्त रुपमा प्रस्तुत गर्न चाहन्छु।

गत आ.व. २०७४/०७५ को यथार्थ आय रु.३८ करोड ६३ लाख २० हजार ८ सय १६ रुपैयाँ रहेकोमा यथार्थ खर्च चालु तर्फ १९ करोड ४३ लाख ७६ हजार १ सय ७६ रुपैयाँ र पुँजीगत तर्फ १० करोड ७ लाख ३६ हजार ३ सय ८८ रुपैयाँ र धरौटी फिर्ता तर्फ ४ लाख ९८ हजार ५ सय रुपैयाँ भएको विवरण प्रस्तुत गर्न चाहन्छु।

चालु आ.व. २०७५/०७६ मा सम्मानित नगर सभाबाट रु. ५५ करोड ३६ लाख ५१ हजारको बजेट स्विकृत भएकोमा केन्द्र र संघिय सरकारबाट आएका समपुरक अनुदान, थप सर्सत कार्यक्रम अनुदान र पछि थप भएका प्रधानमन्त्री रोजगार कार्यक्रम, काठमाण्डौं महानगरपालिकाको अन्तरस्थानीय तह वित्तिय हस्तान्तरण लगायतका शिर्षकहरूमा रकम प्राप्त हुन आई करिब ७० करोड ३२ लाख ९० हजार संसोधित आय अनुमान र खर्च तर्फ चालु र पुँजीगत तर्फ गरी करिब ८० प्रतिशत असार मसान्त सम्ममा खर्च हुने संसोधित अनुमान रहेको छ।

चालु आ.व. २०७५/७६ को वार्षिक योजनाको समिक्षा

चालु आ.व २०७५/७६ को लागी धुनिवेशी नगरपालिकाको नगर सभावाट विनियोजित बजेटवाट नगरको न्यूनतम आधारभुत सेवाहरूको रुपमा रहेका सड्क, खानेपानी वातावरण र विपत व्यवस्थापन, उर्जा, पर्यटन, संस्कृति कृषि पशुपालन क्षेत्रको व्यवसायीकरण, यान्त्रिकरण लक्षित समावेशी कार्यक्रम, शिक्षा खेलकुद स्वास्थ्य गरी जम्मा ३४३ वटा कार्यक्रमको लागी वजेट विनियोजन भई काम सम्पन्न भएको छ। पूर्वाधार विकास तर्फ, सडक, खानेपानी, मुख्य प्रथामिकताको आयोजनाको रुपमा रहेको थियो । यस्तै विद्युतिकरण, सरसफाई तथा पर्यटन, पूवार्धार निर्माण नगरको प्रथामिक रुपमा वजेट विनियोजन गरि कार्यक्रम संचालन गरिएको छ।

क) शिक्षा तथा खेलकुद तर्फ

- धुनिवेशी नगरपालिका भित्र रहेको विद्यालयहरूका प्र.अ. हरूको वैठक बसेको, नगरका सवै विद्यालयमा लेखा परीक्षण सम्पन्न भएको, कक्षा ८ को परीक्षा संचालन एवं व्यवस्थापन गरिएको

छ, २७ वटा सामुदायिक विद्यालयमा डिजिटल हाजिरीको व्यवस्थापन मिलाइएका छ।, ३५ वटा विद्यालयको विद्यालय सुधार योजना निर्माण गरि विद्यालय सुधार योजनाले सम्पादित गर्नु पर्ने कामहरूको प्राथमिकीकरण गरीएको छ।

- आठौ राष्ट्रपति रनिङ सिल्ड प्रतियोगिता सम्पन्न भएको, विद्यालयमा विद्याथी भर्ना कार्यक्रम संचालन भएको छ, शैक्षिक पात्रो वितरण गरिएको छ।, शिक्षा नियमावली कार्यविधि २०७५ स्वीकृत भएको छ।, ३३ ओटा विद्यालयका बाल विकास शिक्षिकाहरूलाई मासिक १ हजारका दरले प्रोत्साहन रकम दिइएको छ।, बालविकास केन्द्रहरूको कक्षाकोठा व्यवस्थापनमा सुधार गरिएको छ।
- दिवा खाजा कार्यक्रमले विद्यार्थीहरूको नियमिततामा सुधार भएको छ।, विद्यालयहरूको आवश्यकता पहिचान गरि २ वटा विद्यालयमा कम्प्यूटरको व्यवस्था गरिएको छ। मा.वि विद्यालयहरूलाई विद्यार्थीहरूको पठनपाठनमा रुची होस र नयाँ कुरा सिकुन भने उद्देश्यले पुस्तकालयको व्यवस्था गरिएको छ।, २ ओटा मा.वि विद्यालयमा सुविधा सम्पन्न विज्ञान प्रयोगशालाको व्यवस्था भएको जसवाट विद्यार्थीहरूले प्रयोगात्मक तरिकाबाट सिक्ने अवसरको सिर्जना भएको छ।, विद्यालयहरूको आवश्यकता पहिचान गरि विषयगत शैक्षिक सामाग्री अनुदान उपलब्ध गराइएको छ।
- भुवनेश्वरी खेलमैदानको निर्माणको कार्य जारी रहेको छ।

कृषि तथा पशु विकास तर्फ

- १०० जना उद्यमी छनौट गरि सहुलियत दरको १ करोडको सहुलियत कर्जा प्रवाहको लागी कृषि उद्यमशिल कोष मार्फत परिचालनको लागी अन्तिम अवस्थामा पुगेको छ।
- चालू आ.व.को कृषि कार्यक्रममा १२ वटा आयोजनाहरू मध्ये वेमौसमी तरकारी उत्पादन तथा प्रर्वद्धन आयोजनावाट ७४० जना कृषकलाई तरकारीको विउ, प्लास्टिक टनेल, नेट जाली, क्रेड, स्प्रे पम्म प्राप्त गरेका छन।, वाली विकास आयोजनावाट–३ वटा कृषक समुहमा विज बृद्धिको लागी मकैको मुल विउ वितरण तथा ५०० जना कृषकले मकैको विउ २ मे.टन. विउ वितरण गरिएको छ।
- वागवानी विकास तथा फलफुल प्रवर्द्धन आयोजनावाट सत प्रतिसत अनुदानमा ४०० ओटा ओखरको विरुवा वितरण भएको छ।, ७५ प्रतिसत अनुदानमा,.सुन्तला–२००० कागती,१०,०००। , एभोकाडो,–४०००।,.आँप–२०००, लिच्ची–३००० विरुवा गरि जम्मा २१००० हजार विरुवा यहि महिनामा वितरण हुदैछ।
- व्यवसायीक माछा,च्याउ खेती,मौरी पालन विकास आयोजनावाट ५० प्रतिसत लागत साझेदारीमा सेरेना मौरीको खाली घार –२५ थान, .सेरेना मौरीको गोला सहितको घार – २५ थान, मेलिफेरा मौरीको गोला सहितको घार – २० थान गरि जम्मा ७० थान वितरण गरिएको छ।
- १० रोपनीमा माछा पोखरी निर्माणको लागी पोखरी खन्ने तथा निमाण गर्ने अनुदान दिइएको छ ,

- माछा पालन कृषकको माछा पोखरीको लागी एरिएटर ५० प्रतिसत अनुदानमा वितरण गरिएको छ।
- कफि तथा मसला विकास आयोजना वाट–७ वटा समुहको ५० जना कृषकलाइ १८ क्वीन्टल अदुवाको विउ वितरण गरिएको छ।
- कृषि यान्त्रीकरण मार्फत ५० प्रतिशत अनुदानमा नगर भरिका ३८ जना कृषकलाई ३७ थान मिनिटिलर र १ थान थ्रेसर वितरण गरिएको छ।
- माटो व्यवस्थापन तथा वाली संरक्षण आयोजनावाट फलफुलको वगानको रोग किरा व्यवस्थापनको लागी विषादी वितरण तथा २५ जना कृषकलाई ५० प्रतिसत अनुदामा स्प्रे पम्प वितरण गरिएको छ।
- सिचाई क्षेत्र विकास आयोजनावाट पानी तान्ने पम्म वितरणको लागी १३ जना कृषक छनौट भइ पठाउन वाँकी रहेको र असार भित्रै सम्पन्न हुने छ।
- युवा कृषक कृषि उद्यमी कार्यक्रममा प्रस्तावनामा आधारित कार्यक्रमको लागी १० जना कृषकलाई रु २०,००० वरावरको कृषकको मागको आधारमा मौरी घार, तरकारी खेतीमा विउ, प्लास्टिक जाली वुन्ने डोरी, इलेक्ट्रीक पम्प वितरण गरिएको छ।
- सामुहिक खेतीमा आधारित कार्यक्रमको लागी मौरी पालक समुहलाई ५० प्रतिसत लागत साझेदारीमा १८ थान मेलिफेरा मौरीको गोला सहितको घारमा १८ जनालाइ अनुदान प्रदान गरिएको छ।
- प्लास्टिक टनेल वितरण अन्तर्गत गोलभेडा खेतीको लागी थोपा सिचाई सेट ५० प्रतिसत अनुदानमा वितरण गरिएको छ।
- कृषि प्रसार आयोजनामा नगरले ३२ जना अगुवा कृषकलाई अध्यन अवलोकन भ्रमण तथा ५० जना कृषकको सिप विकास को लागी मौरी पालन तथा तरकारी खेती तालिम गराइएको छ।
- बजार विकास योजना तथा मुल्याङन प्रर्वद्धन कार्यक्रममा कृषिको नगर बृत चित्र तयार तथा वुकलेट प्रकासन गरिएको छ। ३७ जना कृषकलाई अकवरे खुसानीको विउ वितरण तथा २०० जना कृषकर्लाइ तरकारीको विउ वितरण गरिएको छ।,
- ४१ जना कृषकलाई प्लास्टिक पोखरी वितरण ५० मिटरको कुलो निमार्ण सम्पन्न भएको छ।
- तरकारी खेतीको लागी जमिनको माटो सुधार गर्न ३,१८५ केजी कृषि चुन वितरण गएिको छ।
- कुखुरे चौर कृषि सहकारीको सदस्यलाई करेला खेतीमा १६ हप्ते आई पि.एम. कृषक पाठशाला संचालन गरिएको छ।
- कृषि पूर्वाधार प्रवर्द्धन वजार विकास कार्यक्रममा चासिलेको तरकारी वजारको लागी कम्पाउड लगाउने कार्य भएको छ।
- पशु सेवा तर्फ नगरका १४ हजार बाख्रालाई पि.पि.आर खोप लगाईएको छ, नगरभरि गाइभैसी र वाख्रा गरेर १८ वटा थलो तथा खोर सुधार सम्पन्न भएको छ।, नगरभरीको कृषकलाई ५००० कुखुराको चल्ला वितरण भएको छ।, पशुपक्षिं विमा तालिम संचालन भएको छ।, नगरका २००० गोटा पशुलाई औषधी उपचार सेवा दिइएको छ।, ३ ओटा निःशुल्क पशु स्वास्थ्य शिविर कार्यक्रम सम्पन्न गरिएको छ।

स्वास्थ्य तर्फ

- आमा सुरक्षा कार्यक्रम अर्न्तगत नगर भित्र सुरक्षित तवरले १७० जना सुत्केरी गराइएको छ। ३३० ९ जना वालवालिका तथा गर्भवती महिलाले खोप सेवा प्राप्त गरेका छन । गाउँघर क्लिनिक संचालनवाट २३५० जनाले विभिन्न सेवा प्राप्त गरेकाछन् ।, परिवार नियोजन अस्थायी साधन वितरण १५६२ जनालाई सेवा प्राप्त गरेका छन् ।
- नगर भित्र ३ पटक संचालित स्वास्थ शिवीरवाट स्त्री रोग, आँखा र छाला, पाठेघर समस्या सम्बन्धि ९०० भन्दा वढि व्यक्तिहरूले सेवा प्राप्त गरेकाछन् ।, स्वास्थ संस्थामा प्रयोगशाला स्थापना गरि ३ वटै स्वास्थ्य चौकिवाट खकार, मधुमेह, गर्भवती, दिसा , पिसाव तथा रगत जाँच सेवाहरू संचालन भैरहेको छ।
- नियमित नि.शुल्क स्वास्थ्य सेवा कार्यक्रमवाट १८ हजार जनाको विभिन्न किसिमको रोगको पहिचान गरि औषधी तथा परामर्श सेवा प्राप्त गरेको, जसमा जेष्ठ नागरिक २ हजार १ सय जनाले समेत सेवा प्राप्त गरेकाछन् ।
- विपन्न नागरीक सेवा अर्न्तगत मुटु, मृगौला, क्यान्सर, अल्जाईमरका दिर्घ रोगीहरूलाइ रु.४ लाख २० हजार रुपैयाँ वितरण गरिएको छ।
- वडा स्तरमा २९९ पटक महिला स्वयंसेविकाद्धारा स्वास्थ्य आमा समुह वैठक वसि १५ देखि ४९ वर्षका आमा तथा वच्चाहरूलाई स्वास्थ्य परार्मश सेवा प्रदान गरिएको छ।
- ग्रामिण अल्ट्रासाउन्ड सेवा अर्न्तगत नैविसे, जिवनपुर र छत्रे देउराली स्वास्थ्य चौकिमा १२ पटक गर्भवती जाँच सम्बन्धी कार्यक्रम संचालन भएको छ।
- यस आ.व. २०७५/७६ मा वडा स्वास्थ्य सहरी केन्द्र स्थापना अन्तिम चरणमा रहेको छ तथा संचालनमा नौविसे स्वास्थ्य चौकीलाई स्तरोन्नती गरि १५ शैयाको अस्पताल संचालनमा ल्याउन भवन तर्फको डिपीआर तयार भएको छ।
- धुनिवेशी नगरपालिकाको जनप्रतिनिधिहरू, कर्मचारीहरू, संघ संस्था एवम् बजार बासीहरूको सहभागीतामा सरसफाई कार्यक्रम सम्पन्न गरिएको छ।

महिला तथा वालवालिका तफ

- चालू आ.व.मा ५६३ जनालाई जेष्ठ नागरीक परिचय पत्र वितरण गरिएको छ।
- अपाङ्गता परिचयपत्र वितरण कार्यविधि २०७५ तयार गरि अपाङ्गता परिचयपत्र वितरणका लागि स्थानिय समन्वय समिति गठन भई काम सुरु भएको छ।
- नगरमा लैङ्गिक हिंसा बिरुद्दको १६ दिने अभियान संचालन गरिएको छ।
- अन्तराष्ट्रिय महिला दिवस मनाई महिला हक अधिकार सम्बन्धमा बिश्वव्यपि मान्यताको बारेमा नगरमा जानाकारीको प्राप्त भएको छ।
- यूवा यूवती लक्षित खरिदार वा सो सरहका लागि ३० दिने नि.शुल्क लोक सेवा आयोग तयारी

कक्षा संचालन गरिएको छ।

- नगर भित्र महिला समुह समिति गठन तथा अनुशिक्षण गरिएको छ।
- सि बि आर (अपाङ्गता भएका व्यक्तिहरूका लागि समुदायमा आधारित पुर्नस्थापना) कार्यक्रम संचालन गरिएको छ।
- सिप बिकास अर्न्तगत चेपाङ समुदायमा बाख्रापालन सम्बन्धि ३ दिने तालिम संचालन गरी बिभिन्न बिषयबस्तु सम्बन्धि प्रशिक्षण गरी प्रत्येक व्यक्तिलाई रु ५ हजार को दरले बस्तुगत टेवा प्रदान गरीएको छ।
- महिलाहरूमा सिप बिकास तालिम अर्न्तगत व्यटिपार्लर तालिम र नगरलाई प्लास्टिक मुक्त वाताबरणको लागि कपडाको झोला बनाउने तालिम संचालन गरिएको छ।

सडक तर्फ

- सडक चौडा गर्ने काम – ५४.६३ कि.मी, ग्रावेल गर्ने काम –२५.६१, कि.मि., ढुङाको वाल लगाउने काम–४८१.४४ मीटर, ग्याविन जाली भर्ने काम–८६९ थान, कच्चि नाला–४०.३५ कि.मी., पक्कि नाला–५८११.५० मिटर, नयाँ ट्याक खोल्ने काम –१२.१० कि.मी., ह्यूम पाईप–३४९ मिटर, ढुङा सोलिङ–४११ मिटर, कज्वे– ३० मिटर, बाटो ढलान - ३० मिटर निर्माण सम्पन्न भईसकेको छ।
- ८ ओटा सडकहरूको डिपिआर तयार भएको छ। खानेपानी, सडक, खेलमैदान, लगायतका ठूला योजनाहरूमा इ-टेण्डर मार्फत प्रतिस्पर्धा गराईएकोमा हाल उक्त टेण्डर प्रक्रिया भएको कामहरू अन्तिम चरणमा रहेका छन्।

खानेपानी तर्फ

- ९ वटा इन्टेक निमार्ण भएको छ।, ४७.६५ कि.मि. पाईप विछाउने काम सम्पन्न भई सकेको छ।, १ लाख २० हजार लिटरका ६ वटा फेरोसिमेन्ट टंकी निर्माण गरिएको छ।, आर.सि.सि. ट्याङकी निमार्ण ७ वटा ट्याङ्की ३ लाख ५ हजार लिटरको, २१९ वटा धारा फिटिङ, २ वटा पानी तान्ने पम्प जडान, ३० हजार लिटर हिलट्याकी राख्ने काम सम्पन्न भएको छ।, ७ ओटा खानेपानीको डिपिआर तयार भएको छ।

विद्युतिकरण तर्फ

- ३ वटा सोलार वक्ति जडान भएको, ५३ वटा पोल गाड्ने काम सम्पन्न भएको, ४००० मिटर विजुलीको तार विच्छाउने काम सम्पन्न भएको, २ थान ५० किलो वाटको टान्स्फर्मर जडान गरिएको छ। खानीखोला बजारमा १०० वटा सडक बत्ती जडान गरिएको छ।

सरसफाई तथा शौचालय तर्फ

- धुनिवेशी नगरपालिकालाई खुल्ला दिशा मुक्त क्षेत्र घोषण कार्यक्रम सम्पन्न गरिएको छ।, नगरभित्र

शौचालय वन्न वाँकी घरधुरीहरूको लागी नगरले प्यान, पाईप वितरण गरेको छ।

- सरफाईको लागी जनचेतना मुलक कार्यक्रम, अनुशिक्षण विभिन्न संघ संस्था र समुदायमा गई गोष्ठी, घरदैलो कार्यक्रम सम्पन्न भएको छ यो निरन्तर रहने छ।
- नगरभरीका ४ वटा विद्यालयको शौचालय मर्मत तथा निमाण कार्य सम्पन्न भएको छ।

संस्कृति संरक्षण तथा भवन निमाण तर्फ

- धुनिवेशी नगरपालिकाकाको विभिन्न वडाहरूमा मठमन्दीर निमार्ण ८ वटा, ६ वटा मरनघाट निमार्ण, ४ वटा गुम्वाको भवन निमार्ण, ६ वटा विद्यालयको भवन मर्मत, ४ वटा महिला भवन निर्माण, ४ वटा ट्रस निमार्ण, नगरको २ वटा क्याम्पसको भवन निर्माण, १ वटा पिकनिक स्पट निमार्ण, १ वटा कृषि स्टल निर्माण, १ वटा खोप केन्द्रको भवन निर्माण, ५० मिटरको सिचाई कुलो निमार्ण कार्य सम्पन्न भईसकेको छ।
- २ ओटा वडा कार्यालय, १ ओटा शहिद पार्क र १ ओटा पिकनिक स्पोर्टको लागि डिपिआर तयार भएको छ।

निजी आवास पूर्ननिर्माण तर्फ

- असार १५ गते सम्ममा जम्मा निजी निवास पूर्ननिर्माण लाभग्राहीको जम्मा संख्या –७ हजार ५ सय ८० जना रहेका छन। प्रथम किस्ता वापत ६ हजार ८ सय १० जनाले ३४ करोड ५ लाख प्राप्त गरिसकेका छन्। दोस्रो किस्ता प्राप्त गर्ने ५ हजार २ सय ७७ जनाले ७९ करोड १५ लाख ५० हजार प्राप्त गरिसकेका छन।, तेस्रो किस्ता प्राप्त गर्ने ३ हजार ७ सय २६ जनाले ३७ करोड २६ लाख प्राप्त गरिसकेका छन।
- प्रथम चरणको गुनासोमा ९०८ जना मध्ये ४२२ जनाको सम्वोधन भएको छ।

पर्यटन तर्फ

- नगरभित्र आन्तरिक र वाह्रय पर्यटनको विकास गर्नको लागी खर्के डाँडामा पिकनिक स्पट तथा पार्क निर्माण भईरहेको साथै नगरका विभिन्न स्थानमा पैदल यात्राको लागी रुट तयार हुदै गरेको छ।

प्रधानमन्त्री रोजगार कार्यक्रम

- यस नगरमा यसै वर्ष देखी प्रधानमन्त्री रोजगार कार्यक्रम अर्न्तगत रोजगार सेवा केन्द्र स्थापना गरि वेरोजगार व्यक्तिहरूको निवेदन संकलन भईरहेको र प्रत्येक वडामा कार्यक्रम संचालन भइरहेको छ।

राजस्व तर्फ

- नगरपालिका भरिको आन्तरीक श्रोत वाट ८ करोड ७९ लाख अनुमान गरिएकोमा चैत्र मसान्त सम्म ३ करोड ७७ लाख ५६ हजार रुपयाँ प्राप्त भई सकेको छ।

प्रशासनिक व्यवस्था

- नगरपालिकाको कार्य संचालनको लागी २ वटा भवन भाडामा लिई नगरपालिका र विषयगत

शाखाहरू संचालन भएको छ। सवै शाखाहरूमा फर्निचर कम्प्यूटर लगाएत सामानहरूको व्यवस्थापन गरिएको छ।

- नगरका सवै वडा कार्यालयहरूमा फनिचर कम्पूटर लगाएतको सामान व्यवस्थापन गरिएको छ।, नगरको स्वीकृत दरवन्दि जम्मा ४७ रहेकोमा हाल स्थायी कर्मचारी २० जना रहेको छ। करारमा कार्यरत २७ जना कर्मचारी रहेका छन्। विभिन्न पदहरूको लागी लोक सेवा आयोगमा पदपूर्तिको लागी २७ जनाको माग आकृति फारम भरि पठाईएको छ।

फर्म/व्यवसाय दर्ता तर्फः-

- हाल सम्म विभिन्न पेशा व्यवसाय गर्ने व्यवसाय फर्महरू कुल ५२१ ओटा यस नगरमा दर्ता भएका छन्।

विविध तर्फ

- यस नगरबाट एकिकृत घुम्ति सिविर २ पटक संचालन गरि ४११ जनालाई नागरिकता वितरण लगाएत २००० जना लाभग्राहीलाई विषयगत सेवा टेवा र परामर्श सेवा प्रदान गरिएको छ।
- नगर भित्रको व्यतिगत घटना दर्ता चैत्र मसान्त सम्ममा जन्म दर्ता तर्फ-११०९ जना, मृत्यु दर्ता-४१५ जना, विवाह दर्ता-३८४ जना, वसाइसराइ गरी गएकाहरू-३७ जना, तथा वसाइसराइ गरी आएकाहरू-१४ जना र सम्वन्ध विच्छेद तर्फ-५ जनाको भएको देखिन्छ।
- सामाजिक सुरक्षा कार्यक्रम अर्न्तगत जेष्ठ नागरिक, एकल महिला, विधुवा, पूर्ण अपाङगता, अति अशक्त, दलित वालवालिका सुरक्षा, जेष्ठ नागरिक औषधी उपचार गरि ३ हजार १५ जनालाई ५ करोड २६ लाख १० हजार छ सय रुपैया रकम उपलब्ध गराईएको छ।
- धुनिवेशी नगरको डिजिटल नगर प्रोफाइल तयार गरीएको छ।
- न्यायिक समिति तर्फ चालु आर्थिक वर्षको हाल सम्म ३० उजुरीहरू परेकोमा हाल सम्म १९ वटाको निर्णय फैसला भइसकेको र ११ ओटा विचाराधिन अवस्थामा रहेको छ।

आदरणीय अध्यक्षज्यू

अव म आगामी आर्थिक वर्ष २०७६/०७७ को लागि प्रस्तावित बजेटका उदेश्य, प्राथमिकता र मुख्य मुख्य विनियोजन प्रस्ताव प्रस्तुत गर्ने अनुमति चाहान्छु।

गत आ.व.मा सम्पन्न भएको नगर सभामा यस नगरका प्रमुख समस्या, चुनौति, सम्भावना र अवसरहरू प्रस्तुत गरी त्यसको दस्तावेजीकरण समेत भैसकेको छ। ती विषयहरूमा तात्विक भिन्नता र फरक नआइसकेको हुँदा यस सभामा ती विषयहरू दोहोऱ्याई पुन उल्लेख गरेको छैन। तिनै विषयहरूलाई नै सम्बोधन हुने गरी चालु वर्षका नीतिगत व्यवस्थाहरूलाई निरन्तरता दिँदै यस बजेटका उदेश्य प्राथमिकता र क्षेत्रगत विनियोजनहरू प्रस्तुत गर्ने अनुमति चाहन्छु।

आदरणीय अध्यक्षज्यू,

बजेटका उदेश्यहरूलाई संक्षेपमा देहाय अनुसार प्रस्तुत गरेको छु।

- आर्थिक, भौतिक, सामाजिक एवं सांस्कृतिक पूर्वाधारको विकास गरी आर्थिक सामाजिक विकासमा सहयोग पुऱ्याउने।
- सार्वजनिक सेवा प्रवाहलाई छिटो, छरितो, जनमुखी, जिम्मेवार र जवाफदेही बनाई शुसासनयुक्त नगरको रुपमा विकास गर्ने।
- उपलब्ध श्रोत साधन एवं श्रमको अधिकतम उपयोग गरी जनताका आधारभुत आवश्यकताहरू क्रमशः पुरा गर्ने।

बजेटका प्राथमिकताहरू

नगर विकासको अवस्था र सम्भावना एवं नगरबासीहरूको विकास आकांक्षालाई मध्यजनर गर्दै समृद्ध धुनिवेशी, खुसी नगरवासीको लक्ष्य सफल पार्न उपलब्ध मानवीय श्रोत, भौतिक पूर्वाधार र समग्र आर्थिक क्षेत्रको क्रियाशीलता समेत विश्लेषण गरी चालु आर्थिक वर्षमा तोकिएका नीतिगत प्राथमिकतालाई समेत निरन्तरता दिदै यसै वर्ष सहरी विकास तथा भवन निर्माण विभागको आयोजनामा यस नगरका नगरसभा सदस्य, राजनैतिक दलहरू, सञ्चारकर्मी, कर्मचारी एवं सरोकारवालाहरूको उपस्थिति एवं छलफलमा तय भएको ''उद्योग, पर्यटनसँगै आधुनिक कृषि, स्वच्छ, सवल र समृद्ध हाम्रो धुनिवेशी'' भन्ने अभियानलाई साकार पार्न प्राथमिकता निर्धारण गरेको छु।

प्राथमिकताहरू देहायअनुसार तोकेको छु :-

क. सडक पूर्वाधारहरूको विकास गर्ने।

ख. कृषि, पशु उद्योग, पर्यटन लगायतका आर्थिक विकासका क्षेत्रमा व्यवसायीकरण गरी उत्पादन र उत्पादकत्व बढाउने।

ग. खानेपानी तथा सरसफाई सुविधा विस्तार गर्ने।

घ. शिक्षा, स्वास्थ्य, सरसफाई जस्ता सामाजिक क्षेत्रहरूको गुणस्तरमा सुधार गर्ने।

ङ. सार्वजनिक सेवा प्रवाहलाई नागरिकमैत्री बनाउने।

च. सुशासनयुक्त नगरको रुपमा विकास गर्ने।

छ. उपलब्ध श्रोत साधनको प्रयोग र परिचालनमा दक्षता हासिल गरी मानवीय संसाधनको उच्चतम प्रयोग गर्ने।

सभाका आदरणीय अध्यक्षज्यू

अव म आर्थिक वर्ष २०७६/७७ को बजेटको क्षेत्रगत, कार्यक्रम तथा मुख्य मुख्य क्षेत्रमा विनियोजन प्रस्ताव प्रस्तुत गर्न चाहान्छु।

बजेटका विनियोजन प्रस्तावहरू :

कृषि, पशु तथा सहकारी

- कृषि क्षेत्रलाई रोजगारमूलक, नाफामूलक र व्यवसायीक पेशाको रुपमा विकास गरिनेछ। यसको लागि यन्त्र उपकरण, प्रविधि, बजारीकरण र गुणस्तरमा सुधार गरिनेछ। कृषि उत्पादन पकेट क्षेत्रहरूको पहिचान गरी निर्धारण र संचालन गरिनेछ।
- नेपाल सरकारको ''एक नेपाली एक फलफुल विरुवा रोपण'' र नगरको 'एक घर तीन फलफुल विरुवा रोपण' अभियान कार्यक्रम संचालन गरेकोमा सो कार्यक्रमलाई समेत मध्यनजर गरी नर्सरी व्यवस्थापन एवं फलफुलको विरुवा वितरण गर्न रु.१५ लाख बजेट विनियोजन गरेको छु।
- उच्च एवं आधुनिक प्रविधिको प्रयोग गरी वातावरण अनुकुलन नमुना कृषि कार्यक्रम संचालन गरिनेछ। यसको लागि रु.२० लाख बजेटको व्यवस्था गरेको छु।
- यस नगर काठमाण्डौंबाट नजिक रहेको हुँदा कृषि पर्यटनलाई समेत मध्यनजर गरी नमुना कृषि पर्यटन गाउँ कार्यक्रम सञ्चालन गर्न सम्भाव्यता अध्ययन गरिनेछ।
- कृषिलाई व्यवसायीकरण गर्न कृषि क्षेत्रमा यान्त्रीकरणलाई वढवा दिनको लागि थ्रेसर र अर्थ ड्रिलर उपकरण प्रयोग गर्न रु.१० लाख बजेट विनियोजन गरेको छु।
- विगतमा समेत मौरीपालक कृषकहरूले मौरिपालन व्यवसायबाट मनग्य आम्दानी गरेको हुँदा सम्बन्धित कृषकहरूसँग ५० प्रतिशतको लागत साझेदारीमा मौरिपालन कृषि कार्यक्रम संचालन गरिनेछ र मौरी पकेट क्षेत्रहरूको समेत विकास गरिनेछ। यसको लागि रु.१० लाख बजेट विनियोजन गरेको छु।
- सहकारी बजार विकास कार्यक्रम (परियोजना) मार्फत लागत साझेदारीमा सहकारी तथा पालिकास्तरीय क्रियाकलाप ढुवानीका साधन कृषि औजार, विक्रि केन्द्र, क्षमता विकास लगायतका शिर्षकहरूमा एकमुष्ट रकम रु. १५ लाख रकम विनियोजन गरिएको छ।
- फलफुल तथा तरकारी मुल्य श्रृङखला विकास आयोजना (कोइका परियोजना) उच्च मुल्यका तरकारी तथा फलफुल बालीमा लागत साझेदारी गरी काम गर्नको लागि बजेट विनियोजन गरिएको छ।
- पशुपंक्षिहरूमा विभिन्न रोगव्याधी लगायतका कारणले हुने नोक्सानीबाट आर्थिक क्षति न्यूनिकरण गर्न '' विमा गरौं, जोखिम घटाऔं'' भन्ने नाराका साथ संघिय सरकारले व्यहोर्ने बाहेकको कृषकहरूले व्यहोर्ने हिस्सामा कृषकहरूको तर्फबाट नगरपालिकाले व्यहोर्ने लागतको ५० प्रतिशत अनुदान दिने गरी पशुपंक्षि विमा कार्यक्रम संचालन गरिने छ। यस कार्यक्रमको लागि रु २० लाख बजेट विनियोजन गरेको छु।
- ''पशुपंक्षिको उचित स्याहार, कृषकहरूको आम्दानीको मुख्य आधार'' भन्ने अभियानलाई सार्थक तुल्याउन कृषकहरूलाई पशुपंक्षि पालन प्रति जागरण गराई आम्दानी बढाउन माग र आवश्यकताको आधारमा पशुपंक्षि स्वास्थ्य घुम्ती शिविर संचालन गरिने छ। यस कार्यको लागि रु.१३ लाख बजेट विनियोजन गरेको छु।

- पशुपंक्षिको लागि खोप एवं औषधीजन्य सामाग्री खरिदको लागि रु.१० लाख बजेट विनियोजन गरिएको छ।
- कृषि एवं पशुपंक्षिहरूको पकेट क्षेत्र पहिचान गर्न सम्भाव्यता अध्ययन कार्यक्रम संचालन गरिने छ। उत्कृष्ट दुग्ध उत्पादक कृषकहरूलाई पुरस्कृत गरिने कार्यक्रम संचालन गरिने छ।
- सहकारी संस्थाहरूसँग साझेदारी कार्यक्रम गर्न आवश्यक बजेट विनियोजन गरिएको छ।
- संघिय सरकार, प्रदेश सरकार र स्थानीय तहको सहकार्य र साझेदारीमा कृषि र पशु सम्बन्धी कार्यक्रमहरू संचालन गरिने छ।
- कृषि तथा पशु क्षेत्र विकास कार्यक्रमको लागि १ करोड ७७ लाख ९२ हजार रुपैयाँ बजेट विनियोजन गरिएको छ।
- व्यवसायिक पशु फार्म प्रवर्द्धन गरिनेछ। नश्ल सुधार, कृतिम गर्भाधारण, पशु आहार विकास कार्यक्रम संचालन गरिनेछ। उपभोक्तालाई स्वच्छ मासुजन्य पदार्थहरू उपलब्ध गराउन मासुपसल सुधार कार्यक्रम संचालन गरिनेछ।

शिक्षा तथा खेलकुद तर्फः

- नेपालको संविधानमा प्रत्येक नागरिकलाई आधारभुत तह सम्म अनिवार्य रुपमा निःशुल्क तथा माध्यमिक तह सम्मको शिक्षा निशुल्क हुने भनी सुनिश्चित गरेको तथा स्थानीय तहको अधिकार क्षेत्रभित्र आधारभुत तथा माध्यामिक तह सम्मको शिक्षा सम्बन्धी कार्यजिम्मेवारी संविधान तथा स्थानीय सरकार संचालन ऐन २०७४ ले तोकेको छ। यस नगरक्षेत्रभित्र रहेका सामुदायिक विद्यालयहरूमा अन्य कुराहरूका अतिरिक्त शिक्षकहरूको अभाव भेलिरहेको कारणले गर्दा विद्यालयमा विद्यार्थीहरूको सिकाईस्तर कमजोर रहेको देखिएको हुँदा विज्ञान, गणित, अंग्रेजी तथा कम्प्यूटर शिक्षकहरू लगायतका विषयगत शिक्षकहरूको व्यवस्थापन आवश्यकताको आधारमा गरिनेछ। यस कार्यको लागि ७७ लाख ७३ हजार बजेटको व्यवस्था गरिएको छ।
- विद्यार्थीहरूमा स्काउट सम्बन्धी सैद्धान्तिक ज्ञान, सामाजिक सेवा भाव, आत्मअनुशासन एवं सहयोगी भावनाको विकास गर्न विद्यालयमा आधारित स्काउट सम्बन्धी विविध कार्यक्रम संचालन गरिने छ। यस कार्यको लागि रु.५ लाख बजेट विनियोजन गरिएको छ।
- नगर क्षेत्रका सामुदायिक विद्यालयहरूमा विद्यार्थीहरूको संख्या न्यून रहेको, सिकाईको स्तर कमजोर रहेको हुँदा आवासीय विद्यालय शिक्षा संचालन गर्न अध्ययन गरिनेछ र आगामी शैक्षिक सत्र देखी नमुना आवासीय विद्यालय शिक्षा कार्यक्रम संचालन गरिने छ। आवासीय विद्यालय पूर्वाधार तयारी तथा व्यवस्थापन कार्यको लागि रु.२७ लाख ५० हजार बजेट विनियोजन गरिएको छ।
- आर्थिक अवस्था कमजोर भई विद्यालय जाने उमेर भएपनि विद्यालय पहुँच बाहिर रहेका यस धुनिवेशी नगरपालिका भित्र बसोबास गर्ने श्री सुजन चौधरी र सलिना चौधरी लाई नगर प्रमुख र नगर उपप्रमुख को अभिभावकत्वमा श्री भुवनेश्वरी माध्यमिक विद्यालयमा विद्यालय भर्ना अभियान कार्यक्रमको अवसरमा

विद्यालय भर्ना गराईएको छ।

- मच्छिन्द्र क्याम्पसमा विषयगत शिक्षक व्यवस्थापन र विद्यार्थीहरूलाई क्याम्पस सम्म आवतजावत गर्न सहज हुने र क्याम्पसमा विद्यार्थीको अनुपस्थिति दर घटाउन साझेदारीमा बस संचालन गर्नको लागि बजेट व्यवस्थापन गरिएको छ।
- धुनिवेशी क्याम्पसको भवन निर्माण भइरहेकोमा बाँकी पूर्वाधार झ्यालढोका रंगरोगन कार्यको लागि रु.१० लाख बजेट विनियोजन गरिएको छ।
- विभिन्न विद्यालयहरूलाई कम्प्यूटर शिक्षा र अन्य कार्यको लागि कम्प्यूटर, प्रिन्टर, फोटोकपि, व्यवस्थापन गर्न बजेट विनियोजन गरिएको छ।
- स्थानीय तहलाई कक्षा ८ सम्मको परिक्षा व्यवस्थापन गर्न जिम्मेवारी प्राप्त भएको हुनाले परिक्षा प्रणालीलाई व्यवस्थीत र प्रभावकारी बनाउन बजेटको व्यवस्था गरिएको छ।
- प्रारम्भिक बालविकास केन्द्रमा कार्यरत शिक्षकहरूले पाउने पारिश्रमिक अत्यन्त न्यून भएको सन्दर्भमा चालु वर्षमा प्रति शिक्षक १ हजारका दरले मासिक थप रकम नगरको आन्तरिक स्रोतबाट उपलब्ध गराउने कार्यक्रम रहेकोमा आगामी वर्षमा समेत यस कार्यक्रमलाई निरन्तरता दिइने छ।
- आवश्यकता, औचित्यता र प्राथमिकताका आधारमा विद्यालयहरूमा शौचालय एवं घेराबार निर्माणको लागि बजेट व्यवस्था गरिएको छ।
- खानीखोलामा रहेको शिक्षा स्रोत केन्द्रको लागि गोष्ठी, सेमिनार, अन्तरक्रिया एवं बैठकहलको रुपमा विकास गर्न रंगरोगन एवं फर्निचर व्यवस्थापनको लागि आवश्यक बजेट विनियोजन गरिएको छ।
- शिक्षकहरूको शैक्षिक भम्रण कार्यक्रम, मागमा आधारित विषयगत तालिम, लेखा तथा जिन्सी व्यवस्थापन तालिम, शैक्षिक क्यालेण्डर निर्माण, विद्यालयहरूको वेभसाईट निर्माण, शैक्षिक नतिजा विश्लेषण एवं शैक्षिक सुचना प्रकाशन, विद्यालयमा संचालन गरिने अतिरिक्त क्रियाकलाप, विद्यार्थी भर्ना अभियान जस्ता कार्यक्रमहरू संचालन गर्न बजेट विनियोजन गरिएको छ।
- नगरको शैक्षिक सुधार योजना अनुसार नगरले प्रधानाध्यापक र प्रधानाध्यापकले शिक्षकसँग कार्यसम्पादन करार गरी प्रत्येक शिक्षक १० देखि ४ बजे विद्यालयमा र ४५ मिनेट कक्षाकोठामा रहने अवस्था सहित मासिक प्रगति र आचारसंहिता एवं सिकाउ उपलब्धी विष्लेषण गरिनेछ। विद्यालयहरूमा विद्युतिय हाजिरी र अन्य तोकिएको सूचकको आधारमा मुल्याङ्कन कार्यक्रम संचालन गरिने छ। यसको लागि सूचकहरू र अनुगमन गर्ने कार्यलाई उच्च प्राथमिकता दिइनेछ।
- भर्ना भएका विद्यार्थीहरूको उपस्थितिलाई नियमित गर्न विद्यार्थी, अभिभावक, शिक्षकहरूलाई समावेस गरी विशेष कार्यक्रमहरू संचालन गरिनेछ।
- विद्यार्थी स्वास्थ्य परिक्षण र बाल मनोपरामर्श प्रदान सहित विद्यार्थीको अवस्था अध्ययन, वास्तविक समस्या पहिचान गरी उपचारात्मक शिक्षण गरिनेछ।

- प्रविधिमैत्री शिक्षण सिकाई मार्फत शैक्षिक गुणस्तर सुधार गर्न नमूना विद्यालयहरू छनौंट गरी विज्ञान प्रविधि प्रयोगशाला, कप्युटर, ईन्टरनेट, कनेक्टीभिटी इक्युपमेन्ट, ई-पुस्तकालय व्यवस्थापन गरिनेछ। जसको लागि ४४ लाख ५० हजार विनियोजन गरिएको छ।
- विद्यालयका प्रधानाध्यापकहरूसंग नियमित बैठक गरी निरन्तर सुधारका योजनाहरू कार्यान्वयन गरिनेछ।
- शैक्षिक गुणस्तर सुधार गर्न विद्यालयको दरवन्दी पुनरावलोकन गरिनेछ। आवश्यकताको आधारमा स्थानीय सरकार संचालन ऐन अनुसार विद्यार्थी शिक्षक अनुपातमा शिक्षक तथा कर्मचारीहरूको दरबन्दी मिलान गरिनेछ।
- संघिय सरकारको सहयोगमा विद्यालयहरूमा दिवा खाजा कार्यक्रमको लागि रु.६८ लाख बजेट विनियोजन गरिएको छ।
- राजनीतिक, आर्थिक, सामाजिक रुपान्तरणमा यूवावर्गको साहस, सृजनशीलता, सिक्ने क्षमता, उच्च आत्माविश्वासको कारण राष्ट्र निर्माणको महत्वपूर्ण श्रोतको रुपमा मानिएकोछ। राष्ट्रको लागि खेलकुद, स्वस्थ्य जीवनको लागि खेलकुद भन्ने राष्ट्रिय अभियानलाई टेवा पुऱ्याउन नगरस्तरमा राष्ट्रपति रनिङ शिल्ड, धुनिवेशी मेयर कप खेलकुद कार्यक्रम संचालन गरिनेछ। यस नगरका यूवाहरूलाई राष्ट्रिय, अन्तराष्ट्रिय प्रतिष्पर्धीमा सहभागि हुन नगद प्रोत्साहनको कार्यक्रमलाई निरन्तरता दिन बजेट विनियोजन गरिएको छ।
- विद्यालय स्तरमा खेलकुदका विभिन्न विधाहरू भलिवल, तेक्वान्दो, टेवलटेनिस, क्रिकेट, जुडो, फुटवल लगायतका विविध प्रतियोगिताहरू संचालन गरिनेछ।
- धुनिवेशी नगरको मुख्य खेलकुद मैदानको रुपमा भुवनेश्वरी खेलमैदान (पुरानो धार्के) को पूर्वाधार निर्माणको लागि आगामी आ.व.मा ५० लाख बजेट विनियोजन गरिएको छ।
- विभिन्न वडाहरूमा खेलकुद पूर्वाधारहरू बनाउन रु. २७ लाख बजेट विनियोजन गरिएको छ।
- शिक्षा खेलकुद तथा यूवा विकास क्षेत्रमा चालु तथा पूँजीगत तर्फ संघ र प्रदेश र स्थानीय तहको तर्फबाट कुल १३ करोड ९५ लाख १९ हजार बजेट विनियोजन गरेको छु।

स्वास्थ्य तथा सरसफाई :

- नेपाल सरकारबाट निशुल्क रुपमा वितरण गरिने औषधीको सूची बमोजिमका औषधीको व्यवस्थापन गर्न यस नगरपालिकाबाट रु.३० लाख र संघिय सरकारबाट रु.१५ लाख ५० हजार गरी रु.४५ लाख ५० हजार बजेट विनियोजन गरिएको छ।
- नौविसे स्वास्थ्य चौकीलाई स्तरोन्नती गरी धुनिवेशी अस्पतालको रुपमा संचालन गर्न आवश्यक भवन पुर्वाधार निर्माण गर्न डिपिआर समेत तयार भई भारतिय दुतावासमा साना परियोजना अन्तर्गत रु.५ करोड बजेट विनियोजन गर्न संघिय सरकार मार्फत भारतिय दुतावासमा परियोजना प्रस्ताव गरिएकोमा नगरपालिकाबाट व्यहोर्ने लागत साझेदारी अर्न्तगत रु.५० लाख बजेट विनियोजन गरिएको छ।
- चालु वर्षमा २ ओटा एम्बुलेन्स खरिद गर्नको लागि सार्वजनिक सूचना प्रकाशित गरिएकोमा कुनैपनि प्रस्ताव

पेश हुन नआएकोले आगामी आ.व.को प्रथम चौमासिक अवधिभित्र व्यवस्था गर्नको लागि रु.३७ लाख बजेट विनियोजन गरिएको छ।

- नसर्ने असाध्य रोगहरू मुटुरोग क्यान्सर, मृगौला रोगीहरूको लागि विगत देखिनै दिईदै आएको विपन्न नागरिक औषधी उपचार सहायता कार्यक्रमलाई निरन्तरता दिइएको छ। यसको लागि आवश्यक बजेट विनियोजन गरिएको छ ।
- इटा उद्योग, सामुदायिक विद्यालय एवं घनाबस्ती भएका क्षेत्रहरूमा स्वास्थ्यकर्मीहरूवाट स्वास्थ्य शिक्षा र स्वास्थ्य शिविरहरू संचालन गरिनेछ।
- स्वास्थ्य चौकीहरूमा ल्याव संचालन गर्ने कर्मचारी र करारका कर्मचारीहरूलाई पोषाक भत्ताको व्यवस्था मिलाइएको छ। २४ घण्टे प्रसुति सेवा कार्यक्रमलाई प्रभावकारी बनाउन स्वास्थ्य चौकीलाई अनुदान दिने व्यवस्था मिलाइएको छ।
- नगर क्षेत्र भित्र समय समयमा आइपर्ने वेवारिसे लाशहरू व्यवस्थापन गर्न आवश्यक वजेट विनियोजन गरिएको छ।
- प्राथमिक स्वास्थ्य कार्यक्रम तर्फ ९५ लाख ५४ हजार, क्षयरोग नियन्त्रणको लागि १ लाख ५१ हजार, एकिकृत महिला स्वास्थ्य तथा प्रजनन् स्वास्थ्य कार्यक्रमको लागि ३२ लाख ८५ हजार एकिकृत बालपोषण तथा स्वास्थ्य कार्यक्रमको लागि १३ लाख ५२ हजार, संघिय सरकारबाट बजेट व्यवस्थापन मिलाइएको छ।
- महामारी तथा रोग नियन्त्रण, अपाङगता तथा कृष्ठ रोग नियन्त्रण कार्यक्रम, स्वास्थ्य चौकी व्यवस्थापन सूचना प्रणाली, स्वास्थ्य शिक्षा तथा सूचना संचार प्रणाली, राष्ट्रिय तालिम तथा उपचारात्मक सेवा, नर्सिङ तथा सामाजिक सुरक्षा कार्यक्रममा समेत बजेट व्यवस्था गरिएको छ।
- ''सबै नागरिक, स्वास्थ्य नागरिक'' भन्ने नारालाई साकार पार्दै यस धुनिवेशी नगरवासीहरूलाई गुणस्तरीय आधारभुत स्वास्थ्य सेवाहरू निशुल्क रुपमा उपलब्ध गराउने कार्यक्रम अन्तर्गत निशुल्क औषधी वितरण, सुत्केरी आमा र शिशुलाई न्यानो झोला वितरण, गर्भवति परिक्षण र संस्थागत सुत्केरी हुन आउने महिलाहरूलाई नगद प्रोत्साहन गर्ने र स्वास्थ केन्द्रहरूमा आउने सवै नागरिकहरूको निशुल्क स्वास्थ्य परिक्षण गर्ने कार्यक्रमहरूलाई संघिय सरकार र यस नगरपालिकाको कार्यक्रमलाई निरन्तरता दिईएको छ।
- नेपाल सरकारको सबै वडा क्षेत्र भित्र आधारभुत स्वास्थ्य केन्द्र संचालन गर्ने नीति रहेकोमा चालु आर्थिक वर्ष यस नगरका ६ ओटा वडाहरूमा आधारभुत स्वास्थ्य केन्द भवन निर्माण एवं संचालन व्यवस्थापनको लागि प्रति वडा ३८ लाख ८६ हजारका दरले रकम प्राप्त भएकोमा भवन निर्माणको लागि इ-टेण्डर आव्हान गरिसकिएको छ। आगामी आ.व.को चैत्र मसान्त भित्र भवन निर्माण सम्पन्न हुनेछ। यस कार्यको लागि संघिय सरकार मार्फत बजेटको सुनिश्चितता गरिएको छ।
- संचालन हुन गइरहेका आधारभुत स्वास्थ्य केन्द्रहरूको लागि यसै आ.व. भित्र जनशक्ति व्यवस्थापन गरी परिचालन गरिने छ। ५ ओटा स्वास्थ्य केन्द्रहरू संचालनमा ल्याई सबै वडाहरूमा स्वास्थ्य सेवाको पहुँच पुऱ्याईने छ।

- यस धुनिवेशी नगरपालिकाको पृथ्वी राजमार्ग र त्रिभुवन राजपथ आसपास रहेका बजार क्षेत्रबाट कुहिने तथा नकुहिने फोहोर तथा पशुवधबाट निस्कने फोहोर र घर, पसल, होटल, रेष्टुरेन्ट, बंगुर पालन क्षेत्र आदीबाट निस्कने फोहोर तथा मानव मलमुत्र लगायतका फोहोरजन्य पदार्थहरू खोला, नाला, खोल्सीमा सिधै मिसाइ खोला नालाहरूमा दुर्गन्ध बढाउने सफा पानी प्रदुषित गर्ने तल्लो तटिय क्षेत्रका खेतीयोग्य जमिनमा फोहोरजन्य पदार्थहरू थुप्रिने जस्ता कारणले जनसमुदायमा नकारात्मक असर परेको, बजार क्षेत्रमा अत्याधिक दुर्गन्धित भएको भनि स्थानियहरूको तिब्र गुनासो आएको र कतिपय स्थानमा सेफ्टी ट्यांङकी समेत सिधै खोलामा मिसाएको हुँदा उक्त कार्य मानव सभ्यता विपरित भएको, बजार क्षेत्रमा विभिन्न रोगहरूको संक्रमण फैलने र शहरी सौन्दर्य समेत नराम्ररी प्रभावित भएकोले सिधै खोलानालामा सेफ्टी ट्यांकी र ढल मिसाउने कार्य बन्द गर्नुपर्ने आवश्यकता देखिएकोले ३५ दिनको सुचना दिई ढल मिसाउने कार्य वन्द गर्न लगाउने र होटल, व्यापार व्यवसाय भए सो बन्द गराउन सक्ने र अन्य कोही व्यक्तिले गरेको भए प्रचलित कानून अनुसारको कारवाही गर्ने गरी सार्वजनिक सूचना जारी गरिनेछ।
- यस नगरको ग्रामीण स्तर स्वास्थ्य सुविधा पुऱ्याउन महत्वपूर्ण भूमिका निर्वाह गरेका महिला स्वयंसेविकाहरूको कामको उच्च मुल्याङ्कन गर्दै हाल दिईदै आएको मासिक यातायात भत्तालाई निरन्तरता दिइएको छ। ६० वर्ष उमेर पुरा भएका महिला स्वास्थ्य स्वयं सेविकाहरूलाई उहाँहरूले गरेको कामको उच्च कदर गर्दै विशेष सम्मान सहित विदाई गर्दै रिक्त हुने स्थानमा सम्बन्धित क्षेत्रमा काम गर्न उत्सुक स्वयंसेवी भावना, उच्च कार्यउत्प्रेरणा भएका महिलाहरूलाई कार्यजिम्मेवारी दिने व्यवस्था गरिनेछ।
- फोहोर व्यवस्थापन कार्यको लागि फोहोर विसर्जन स्थल निर्माण गरिनेछ। फोहोर व्यवस्थापन कार्यमा काठमाण्डौ महानगरपालिका, फोहोरमैला व्यवस्थापन श्रोत परिचालन केन्द्रको सहयोग लिई निजी क्षेत्रसंगको साझेदारीमा फोहोरमैलाको उचित व्यवस्थापन गरिनेछ।
- समग्र स्वास्थ्य क्षेत्रको कार्यक्रम तर्फ संघिय सरकार, प्रदेश सरकार र धुनिवेशी नगरपालिकाको कूल ३ करोड ७० लाख ३१ हजार बजेट विनियोजन गरिएको छ

सिंचाई :

- केन्द्र तथा प्रदेश सरकारसंगको सहकार्य र समन्वयमा कृषि क्षेत्रको उत्पादकत्व वढाउन साना, मझौला र ठूला सिंचाई आयोजना कार्यान्वयन गरिनेछ।
- त्यसैगरी कोल्पुखोला बाह्रविसे सिंचाइको लागि १५ लाख, महेशफाँट माल्टारी, ऱ्याले कुलो, कल्जे फाँट कुलो, सुङ्गुरे फाँट सिचाई लगायत ११ ओटा सिचाई आयोजना लागि कुल जम्मा ५४ लाख बजेट विनियोजन गरिएको छ।

उद्योग तथा उद्यमशिलता :

- यस आ.व. उद्योग र कृषि सुन्दर सम्पन्न धुनिवेशी अभियानलाई सफल बनाउन कृषि पेशाको व्यवसायिकरण गर्न, निम्न आय भएका यूवाहरूलाई कृषि पेशामा आकर्षित गर्न र कृषि क्षेत्रमा लगानी क्षमता बढाउने कार्यको लागि कृषक/कृषक समुह/व्यक्तिहरूलाई सामुहिक जमानतमा सहकारी मार्फत १०० जना

लाई वार्षिक ३ प्रतिशत सहुलियत व्याजदरमा ऋण उपलब्ध गराउने कार्यक्रम रहेकोमा आगामी वर्षमा कार्यविधि परिमार्जन गरी सबै क्षेत्र वर्ग र समुदायका यूवाहरूलाई उद्यमशिलताको विकास गरी स्वरोजगार एवं आयआर्जन बढाउनको लागि उद्यमशिलता प्रर्वधन कोष मार्फत रु.१ करोड बजेट विनियोजन गरिएको छ।

- उद्योग वाणिज्य संघ तथा चेम्वर अफ कमर्स सँग साझेदारीमा कार्यक्रमहरू गर्न बजेट विनियोजन गरिएको छ।

पर्यटन तथा संस्कृति :

- आन्तरीक तथा बाह्रय पर्यटन प्रर्वद्धनको लागि पर्यटकीय स्थलहरूको पहिचान, विकास, संरक्षण गर्नका लागि प्रवर्धनात्मक कार्यक्रम संचालन गरिनेछ।
- काठमाण्डौं उपत्यका र आन्तरीक पर्यटनलाई समेत मध्यनजर गरी खर्केडाँडालाई पिकनिक स्थलको रुपमा विकास गर्न चालु वर्षमा नगर र प्रदेश सरकारबाट करिब ४० लाख बराबरको कार्यक्रम संचालन गरिएकोमा आगामी वर्षको लागि रु. २० लाख बजेट विनियोजन गरिएको छ।
- धुनिवेशी नगरपालिका राजधानी सहर काठमाण्डौंबाट नजिकको दुरीमा रहेको, राजधानी भित्रिने प्रवेशद्धार (गेटवे सिटी)को रुपमा विकास हुँदै गएको र भविष्यमा उपत्यका बासीहरूको बसाईसराईको समेत आकर्षण हुने सम्भावना समेत रहेको हुँदा यस नगरलाई महत्वपुर्ण पर्यटकिय गन्तव्य नगरको रुपमा विकास गर्दै लैजान सवै प्रकारका क्रान्ति, संघर्ष एवं आन्दोलनमा सहादत प्राप्त गर्नुहुने शहिदहरूको स्मृति सम्मानमा धुनिवेशी पार्क निर्माण गर्न संघिय सरकार, प्रदेश सरकार एवं अन्य सहयोगी निकायहरूको सहयोग र साझेदारीमा आगामी वर्षदेखी निर्माणको सुरुवात गरिनेछ। यस कार्यको लागि धुनिवेशी नगरपालिकाबाट रु.५० लाख बजेट विनियोजन गरिएको छ।
- कालिदेवी मन्दिरमा विभिन्न भौतिक पुर्वाधार निर्माण गर्नको लागि २० लाख बजेट विनियोजन गरिएको छ।
- पर्यटकीय स्थल तोप्लाङलाई थाहा नगरपालिका, मकवानपुर र प्रदेश सरकारको सहकार्य र साझेदारीमा समपुरक कार्यक्रम अन्तर्गत संयुक्त रुपमा एकिकृत कार्यक्रम संचालन गरिनेछ । प्रदेश सरकारबाट आगामी वर्षको लागि १ करोड ५०लाख बजेट तोप्लाङ भ्यू टावर निर्माणको लागि बजेट विनियोजन भएको हुँदा यस नगर क्षेत्रमा समेत पर्यटकिय गतिविधि बढ्ने अपेक्षा गरिएको छ।
- आन्तरीक तथा बाह्रय पर्यटन प्रवर्द्धनको लागि होम स्टे, ट्रेकिङ, हाईकिङ कार्यको लागि प्रदेश एवं संघिय सरकार मार्फत सम्भाव्यता अध्ययनका कार्यक्रमहरू संचालन गरिनेछ।
- ऐतिहासिक, धार्मिक, सांस्कृतिक एवं पर्यटकीय सम्पदाको रुपमा रहेका पाटी, पौवा, सत्तल, चौतारा, मठमन्दिर, गुम्बाहरूको निर्माण मर्मत सुधारको लागि रु. १ करोड ६२ लाख ५० हजार बजेट विनियोजन गरिएको छ।

भौतिक पूर्वाधार :

सडक :

- नगरको आर्थिक सामाजिक विकासलाई गतिशील बनाउन, नगरवासीलाई पुर्याइने सेवालाई प्रभावकारी बनाउन, आर्थिक सामाजिक सास्कृतिक एकिकरण गर्न र भौगोलिक सन्तुलन कायम गरी सर्वाङ्गिण विकासमा टेवा पुऱ्याउन सडक यातायातको महत्वपूर्ण योगदान रहेको छ। रणनीतिक एवं आर्थिक महत्वका सडकहरूको पूर्वाधार विकासमा विशेष जोड दिने यस नगरको नीतिलाई आगामी वर्षमा पनि निरन्तरता दिईएको छ।

- संघीय राजधानी काठमाण्डौंलाई देशका अन्य भागसंग जोड्ने मुख्य राजमार्ग यही नगरपालिका हुँदै जाने र प्राथमिकता प्राप्त काठमाण्डौं नौविसे सुरुङमार्गको प्रवेश विन्दु समेत यही नगरपालिकामा रहेकोले यस नगरलाई गेटवे सिटी - धुनिवेसी को रुपमा विकास गर्ने लक्ष्यका साथ सडक पूर्वाधारहरूको विकासमा उच्च प्राथमिकतालाई निरन्तरता दिई बजेट विनियोजन गरिएको छ।

- यस नगरक्षेत्रको नौ वटै वडामा साना ठूला गरी कुल १९६ वटा सडक रहेका छन् । नगरभित्रका राष्ट्रिय राजमार्ग, सहायक राजमार्ग सहित ग्रामीण सडकहरूको कुल लम्बाई ३५१ कि.मी. रहेको तथ्याङ्क तयार भएको छ। गुरुयोजनाले तोकेका आर्थिक, सामाजिक एवं रणनीतिक महत्वका मुख्य मुख्य कच्ची सडकहरूलाई चालु वर्षमा स्तरोन्नती गर्ने कार्य भइरहेकोमा संघ, प्रदेश र स्थानीय तहबाट आगामी ४ वर्ष भित्र कालोपत्रे गर्ने लक्ष्य सहित सडक चौडा गर्ने, मोड काट्ने, ग्रेड मिलाउने, नाली निर्माण, जाली भर्ने र ग्राभेल गर्ने कार्यलाई निरन्तरता दिइनेछ। आगामी वर्षको लागि पनि पहिलो प्राथमिकता सडक पुर्वाधार निर्माणको लागि दिइएको छ।

- ''वस्ती र टोल-टोलमा मापदण्ड बमोजिमको स्तरोन्नती बाटो, धुनिवेशी नगरको सम्वृद्धिको पाटो'' भन्ने नाराका साथ आगामी आ.व.०७६/०७७मा ठूलोवेशी-कोलाचौर-जिवनपुर सडक स्तरोन्नती एवं कालोपत्रे गर्ने कार्यको सूरुवात गरिने छ। यो सडक समपुरक एवं साझेदारी कार्यक्रम मार्फत गर्न नगरपालिकाले व्यहोर्ने हिस्साको लागि रु.२ करोड ५० लाख बजेट विनियोजन गरिएको छ।

- खानीखोला-गणेशमार्ग-खर्केडाँडा सडकको लागि रु.५० लाख, जुगेडी-डिल्लिसावित्री-चापागाँईथोक-निसाकोट-झाँक्रिवन सडकको लागि रु.२० लाख, चौधारामोड-बराबोट-डि गाउँ सडकको लागि १५ लाख, दमाहाढुङ्गा-कात्तिके-कोल्पु सडकको लागि ३० लाख, मजुवा-लिखु सडकको लागि ३० लाख, खानीखोला मच्छिन्द्र क्याक्म्पस जोड्ने सडक १५ लाख, लामा गाउँ सार्कीटार सडक १५ लाख, सिरानचौर, मेहेले भदौरे कर्कले सडक १५ लाख बजेट विनियोजन गरिएको छ।

- त्यसैगरी वडा गौरवका सडक योजनाहरू मध्ये वडा नं. १ को भन्ज्याङपोखरी ओडारे,थुम्की दमदमे सडक को लागि २५ लाख, वडा नं. ४ को स्टोरमोड छापगाँउ कल्पुखोला सडक २५ लाख, वडा नं. ६ को चालिसे बानियाँटार ग्रामिण सडक को लागि २५ लाख, वडा नं. ७ को पासाङ्खेल माथिल्लो बाह्रविसे, खावा, मजुवा जोडने सडक को लागि २५ लाख, बजेट विनियोजन गरिएको छ।

- त्यसैगरी हेल्थपोष्ट-तोप्लाङ, पिप्लामोड-महेशफाँट-रमाइलोचौर सडक, रेशमखेती-कोइरालाटार सडक, नौविसे-केरावारी-थली-सडक, खानीखोला-वरथुम्की-कोइरालाटार सडक, टायलघर-जिवनपुर-धुनिवेशी सडक, ठूलोखोला-लामिडाँडा-गल्छी सडकको लागि रु.७ करोड ५० लाख रकम संघिय सरकार र प्रदेश सरकारबाट विनियोजन प्रस्ताव भएको छ। धार्के सितापाईला सडक संघिय सरकारको ९एज्ञ० प्राथमिकता परेको हुँदा आगामी वर्षमा कालोपत्रे हुने अपेक्षा गरिएको छ।
- नगरक्षेत्र भित्र निर्माण गरिने सडकहरू वातावरणमैत्री बनाउन साथै सडकको दीगोपना कायम गर्न सडकको दायाँवाया निगालो, अम्प्रिसोका साथै विभिन्न जातका विरुवाहरू वृक्षारोपण वायोईन्जिनियरिङ गर्न कार्यक्रम संचालन गरिनेछ। यस कार्यको लागि सम्बन्धित योजना शिर्षकबाट नै निश्चित प्रतिशत बजेट कार्यान्वयन गरिने छ।
- सडक तर्फ धुनिवेशी नगरपालिकाको ७ करोड २४ लाख २० हजार रकमबाट ५५ ओटा सडक र संघ एवं प्रदेश मार्फत ७ करोड ५० लाख रकमबाट ७ ओटा सडक गरी जम्मा ६२ ओटा सडकमा १४ करोड ७४ लाख २० हजार बराबरको बजेटबाट यस धुनिवेशी नगरमा रकम विनियोजन भएको हुँदा सडक तर्फ उल्लेख्य रुपमा सडक निर्माण एवं स्तरोन्नती हुने अपेक्षा गरिएको छ।

खानेपानी तथा सरसफाई

- स्वच्छ खानेपानी स्वस्थ जीवनको आधार हो । यसलाई संवैधानिक मौलिक हक र आधाभूत मानव अधिकारको रुपमा व्यवस्था गरिएको छ। संघीय सरकारले आगामी ३ वर्ष भित्र सवै नागरिकलाई आधारभूत खानेपानी पूर्वाधारमा पहुँच सुनिश्चित गर्ने नीति एवं कार्यक्रम घोषणा गरेको सन्दर्भमा यस नगरपालिकाले समेत राष्ट्रिय लक्ष्यलाई आत्मसात गर्दै स्वच्छ खानेपानी पूर्वाधारमा पहुँच पुर्याउने नीति लिई निरन्तरता दिँदै योजना तथा कार्यक्रमहरू संचालन गरिनेछ ।
- नगर खानेपानी गुरुयोजना तयार गरी सोको आधारमा अधुरा योजनाहरू पुरा गर्दै लगिनेछ। योजनाको लागत, प्रभावकारीता र सम्भाव्यताको सुनिश्चितताको लागि मुख्य खानेपानी योजनाहरू संचालन पुर्व नै विस्तृत ईन्जिनियरिङ सर्भेक्षण पुरा भएका योजनाहरू क्रमशः कार्यान्वयन गर्दै लगिनेछ।
- कोटकालिका डिप बोरिङ खानेपानीको लागि रु ३० लाख, पात्लेपानी थुम्की नयाँगाउँ खानेपानी २५ लाख, माथिल्लो ठोस्नेखोला सोल ढुङ्गा काफलचौर खानेपानीको लागि रु.१० लाख, हावाघर उप्रेती गाउँ मगर गाउँ खानेपानीको लागि २० लाख, भोटडाँडा सेडाईगाउँ खानेपानीको लागि रु.३० लाख, ढाडे बादुरे सार्कीटार खा.पा योजनाको लागि १० लाख, सिरानचौर अमले डिपबोरिङ खा.पा. २५ लाख, कुखुरे मंगले डिप बोरिङ खा.पा. २५ लाख, धाराचौर कुमाईखोला वृहत खानेपानी २५ लाख, भदौरे वरथुम्की, जैसिथोक खानेपानी योजना २५ लाख, जुगेडी खानेपानी मर्मत तथा पोखरीडाँडा सामुदायिक वन खानीपानी योजना २५ लाख बजेट विनियोजन गरिएको छ।
- नगर र वडाका खानेपानी तर्फ ३३ ओटा योजनाको लागि रु. ३ करोड ६८ लाख बजेट विनियोजन गरिएको छ।

विद्युत तथा बैकल्पीक उर्जा :

- नगरका सवै बस्तीहरूमा राष्ट्रिय प्रशारणको विद्युत लाईन पुऱ्यान बाँकी क्षेत्रमा विद्युत सेवा पुऱ्याउने कम क्षमता भएका तार तथा ट्रान्सफर्मरहरू सुधार गर्ने लगायतका कार्यक्रमहरूको लागि कुल रु ३० लाख बजेट विनियोजन गरिएको छ।
- हाम्रो रहर - उज्यालो शहर अभियान अन्तर्गत राजमार्ग क्षेत्रका मुख्य बजार लगायतका क्षेत्रमा सौर्य उर्जाको प्रयोग गरी सडक बत्ती जडान तथा सडक पेटी निर्माण गर्ने कार्यलाई निरन्तरता दिइने छ। नगरका अन्य स्थानमा समेत यो कार्यक्रम संचालन गर्न बैकल्पीक उर्जा प्रर्वद्धन केन्द्रसंग सहकार्य गरिनेछ। यस कार्यक्रमको लागि रु.३० लाख बजेट विनियोजन गरिएको छ।
- सुधारिएको चुल्हो, सौर्य उर्जा प्रविधि जडान, बायो ग्यास जडान राष्ट्रिय ग्रामीण तथा नवीकरणीय उर्जा कार्यक्रम, लिफ्टिङ मार्फत खानेपानी तथा सिंचाई योजना संचालन गर्न, बैकल्पीक उर्जाको प्रयोग गरी वातावरण संरक्षणमा सहयोग पुग्ने गरी वैकल्पिक उर्जा प्रवर्धन केन्द्र सँग सहकार्य र साझेदारीमा कार्यक्रम संचालनमा जोड दिईनेछ।

भवन तथा शहरी विकास :

- ''भवन निर्माण संहिता सहितको सहरी विकास, भूकम्प प्रतिरोधी भवनको सहि निकास'' भन्ने अभियानलाई प्रचार प्रसार गर्दै व्यवस्थित नगरको लागि सार्वजनिक तथा निजी घर निर्माण गर्दा राष्ट्रिय भवन मापदण्ड एवं संहिता पूर्ण पालना गराईनेछ। सवै प्रकारका घर नक्सा पास गर्ने कार्यलाई अनिवार्य गरिनेछ। २०७४ असार मसान्त भन्दा अगाडी नक्सापास नभई निर्माण भएका सवै प्रकारको घरहरूलाई कानून अनुसार अभिलेखीकरण र नियमित गरिने कार्यक्रमलाई योजनावद्ध ढंगले कार्यान्वयन गराईनेछ।
- आगामी आ.व.मा जिल्ला समन्वय समितिबाट वाँडफाँड हुने रकम र यस नगरपालिकाको साझेदारीबाट जग्गाको व्यवस्थापन भइसकेका वडा नं. ३ र वडा नं. ९ को वडा कार्यालय भवन निर्माण गरिने छ। यस कार्यको लागि २ करोड ५० लाख रकम विनियोजन गरिएको छ।
- चालु वर्षमा नगर केन्द्र रहेको स्थानमा नगरपालिकाको प्रशासनिक कार्यालयको लागि जग्गा व्यवस्थापन गर्न संघिय सरकार समक्ष आवश्यक प्रक्रिया पुरा गरी जग्गा उपलब्ध गराईदिन अनुरोध गरिएकोमा स्वीकृती प्राप्त हुन नसकेको हुँदा आगामी वर्षमा जग्गा खरिद गरी भवन निर्माणको लागि रु. ३ करोड बजेट विनियोजन गरिएको छ। निर्माणाधिन एवं अधुरा रहेका सामुदायिक भवनहरूको निर्माण कार्य सम्पन्न गरी उपयोगमा ल्याईनेछ।

अन्य पूर्वाधार विकास तथा लागत साझेदारी

- सडक, खानेपानी, सिंचाई, ढल लगायतका ससाना पूर्वाधारका कार्यक्रमहरूमा ५० प्रतिशत लागत साझेदारीको आधारमा कार्यक्रम संचालन गर्न रु.५० लाख विनियोजन गरिएको छ।
- बस्ती स्तरका न्यून लागत लाग्ने तर नगरी नहुने प्रकृतिका अधुरा एव क्रमागत योजनाहरू, स्थानीय सरकार संचालन ऐन २०७४ तोकेका कार्यजिम्मेवारी भित्र पर्ने पुँजीगत प्रकृतिका कार्यक्रमहरू वास्तविक

आवश्यकता पहिचानको आधारमा कार्यान्वयन गर्न ९ ओटा वडाहरूलाई ५ लाखका दरले रु.४५ लाख बजेट विनियोजन गरिएको छ।

- वडा स्तरमा रहेका सडकहरू मनसुनका कारण हुने सवारी आवागनमा हुने कठिनाई र मुख्य सडकहरूको मर्मत सम्भार कार्य वडाबाटै छनौंट संचालन गर्न ९ ओटा वडालाई ५ लाखका दरले ४५ लाख बजेट विनियोजन गरिएको छ।
- नगरक्षेत्र भित्र रहेका ससाना पूर्वाधार निर्माण एवं मर्मत सम्भार, स्तरोन्नती तथा क्रमागत योजनाहरू सम्पन्न गर्न मागमा आधारित योजनाहरूको लागि रु. ८० लाख विनियोजन गरिएको छ।

पुर्ननिर्माण :

- विनासकारी भुकम्पवाट क्षतिग्रस्त निजी घरहरूको पुनर्निमाण अभियानलाई तिब्रता दिन राष्ट्रिय पुनर्निमाण प्राधिकरणलाई सहयोग र सहजीकरण गरिनेछ। घर निर्माण गर्न आवश्यक पर्ने निर्माण सामग्रि सहज र सर्वसुलभ रुपमा उपलब्ध गराउन निर्माण व्यवसायी एवं आपुर्तिकर्तासंग समन्वय गरिने कार्यलाई निरन्तरता दिईने छ।

वन तथा वातावरण र भूसंरक्षण :

- औद्योगिक क्षेत्रको प्रदुषणवाट कृषि, माटो, हावापानी, तथा मावन जीवनमा परेको असर विश्लेषण गर्न औद्योगिक प्रदुषण परिक्षण गरिनेछ। प्रदुषण न्यूनीकरणको लागि कानूनी मापदण्डको परिपालना र आधुनिक प्रविधिको जडान गर्न प्रोत्साहित गरिनेछ। प्रदुषण प्रभाव अध्ययनको लागि संघिय तथा प्रदेश सरकार मार्फत विशेषज्ञ सेवा लिन आवश्यक प्रयास गरिनेछ।
- जलवायू परिवर्तनले वातावरण लगायतका क्षेत्रमा पारेको असरका सम्बन्धमा विद्यालय वातावरण शिक्षा कार्यक्रम संचालन गरिनेछ।
- वातावरणीय सरसफाई, वातावरण मैत्री प्रविधिको प्रयोगमा प्रोत्साहन वातावरणसंग सम्बन्धित लैङ्गिकमैत्री कार्यक्रम, हरित शहर निर्माणको लागि जनचेतना कार्यक्रमलाई प्राथमिकतामा राखिएको छ। सडक, पुल, भवन, विद्युतिकरण जस्ता भौतिक पूर्वाधारहरूको निर्माण गर्दा वातावरण मैत्री विकास रणनीति अवलम्बन गरिनेछ। वातावरण संरक्षण र विपद् व्यवस्थापनलाई विकास कार्यक्रममा मूलप्रवाहीकरण गरिनेछ।
- नाङ्गा डाडा र वन पातलो भएका स्थानहरूमा हावापानी र भूगोल अनुकुलका छिटो बढ्ने र उपयोगी प्रकारका बोट विरुवा एवं जडिबुटी रोप्ने कार्यक्रम गरिनेछ।
- घर परिवारमा कम्तिमा एउटा बहुवर्षिय रुख रोप्ने, शौचालयको प्रयोग गर्ने, घर आगनमा फलफूलका विरुवा रोप्ने, पानी शुद्धिकरणको व्यवस्था गर्ने जस्ता सूचकहरू पुरा गरी धुनिवेशी नगरलाई वातावरण मैत्री नगरको रुपमा विकास गर्न आवश्यक कार्यक्रमहरू संचालन गरिनेछ।

विपद् व्यस्थापन:

- नेपाल भुकम्प, बाढी, पहिरो, आगालागी, हावाहुरी, चट्याङ, खडेरी,महामारी हैजा,बर्डफ्लु, स्वाईनफ्लु जस्ता

प्रकोपका कारण उच्च विपद् जोखिमा रहेको छ। यस नगरक्षेत्रका संभावित विपद् जोखिम न्यूनीकरणको लागि रोगथाम, अल्पीकरण र न्यूनीकरण र विपद् व्यवस्थापनको लागि पुर्वतयारी, प्रतिकार्य र पुर्नलाभ योजना समावेस गरी नगरस्तरीय विपद् व्यवस्थापन योजना तयारी तथा अद्यावधिक गरिनेछ।

- हाईवे क्षेत्रमा हुने दुर्घटनावाट हुन सक्ने क्षति न्यूनीकरणको लागि जिल्ला विपद् व्यवस्थापन समिति र सुरक्षा निकायहरूसंगको सहकार्यमा आपतकालिन खोज, उद्धार, राहत कार्यक्रम संचालन गरिनेछ।
- सम्भाव्य विपद् जोखिम न्यूनीकरणको लागि यूवाहरूलाई खोज, उद्धार सम्बन्धी स्वयंसेवक तालिम दिई हरेक वडामा आकस्मिक उद्धारकर्ता समुह तयार गरीनेछ।
- आगलागी, चट्याङ, बाढी पहिरो जस्ता विपद्जन्य घटनाबाट मानवीय तथा घर गुमाएका परिवारलाई आपतकालिन राहत स्वरुप बढीमा रु. १० हजार सम्म दिने कार्यक्रमलाई निरन्तरता दिईनेछ।
- प्रदेश सरकारको सहयोगमा दमकल खरिदको कार्य अन्तिम चरणमा पुगेको छ। राजमार्ग, औद्योगिक क्षेत्र र घनाबस्तीहरूमा आगालागीको उच्च जोखिममा रहेकोले सम्भाव्य जोखिम न्यूनीकरण तथा व्यवस्थापनको लागि दमकल र एम्बुलेन्स सेवा संचालनको लागि ३५ लाख बजेट विनियोजन गरिएको छ। यसमा उद्योगी व्यवसायी, निजी क्षेत्र, व्यापारिक वर्ग र समुदायको सहयोग र सहकार्यमा छुट्टै कोष खडा गरी दमकल र एम्बुलेन्स संचालनको व्यवस्था मिलाईनेछ।
- विपद् व्यवस्थापन कोष स्थापनाको लागि रु. ३० लाख बजेट विनियोजन गरिएको छ।

साझेदारी तथा समपुरक कार्यक्रम

- खानेपानी, कृषि सडक, सहरी सडक, नविन प्रविधिमा आधारित सिंचाई, शैक्षिक पुर्वाधार निर्माण, स्वास्थ्य चौकी, अस्पताल, फोहोरमैला व्यवस्थापन, वत वातावरण, खेलकुद पुर्वाधार, जस्ता समपुरक अनुदान र स्वेच्छिक आयोजना, आधारभुत स्वास्थ्य सम्बन्धी आयोजना, लगायत संघिय तथा प्रदेश सरकारका समपुरक अनुदान सम्बन्धी कार्यविधि २०७५ र विशेष अनुदान सम्बन्धी कार्यविधि २०७५बमोजिमका आयोजना कार्यक्रमका लागि रु. ५ करोड बजेट विनियोजन गरिएको छ। यस रकमबाट साझेदारीमा करिब १० करोड बराबरका पूर्वाधारजन्य योजनाहरू निर्माण हुने लक्ष्य लिएको छ।

समावेशी लक्षित कार्यक्रमः-

आगामी आ.व. ०७६/०७७ मा महिला, एकल महिला, बालबालिका, जेष्ठ नागरिक, फरक क्षमता भएका, अशक्त, दलित, आदिवासी जनजाती लक्षित समावेशी कार्यक्रमहरू संचालन गरिनेछः-

- प्रत्येक वडा कार्यालयहरूले सम्बन्धित वडाका महिला दिदीवहिनीहरूले माग गरेका कार्यक्रमहरू संचालन गर्न प्रति वडा न्यूनतम ५ लाखमा नघट्नेगरी बजेट विनियोजन गरिएको छ।
- घरेलु तथा पारिवारिक हिंसा, असाहय, निसाहारा, महिला बालबालिका, वृद्ध वृद्धाहरूको लागि तत्काल प्रतिकार्य एवं आश्रयको लागि वडा नं. ८ मा रहेको सुरक्षित आश्रय घर (सेफ हाउस) संचालन गर्न रु.१५

लाख बजेट विनियोजन गरिएको छ।

- किशोर किशोरीहरूलाई किशोर अवस्थामा देखिने शारिरीक परिवर्तन, मानसिक एवं वौद्धिक विकास परामर्श कार्यक्रमको लागि आवश्यक वजेट विनियोजन गरिएको छ।
- चेपाङ समुदायको लागि सिप विकास कार्यक्रम संचालन गरिने छ।
- संघ प्रदेश र स्थानीय तहका साथै विभिन्न सरकारी सेवामा धुनिवेशी नगरका यूवायूवतीहरूलाई प्रवेशको लागि प्रोत्साहित गर्न लोक सेवा तयारी कक्षा संचालन गर्न रु.१० लाख बजेट विनियोजन गरेको छु।
- दलितहरूको आयआर्जन क्षमता विकास, महिलाहरूको लागि एडभान्स सिपमुलक तालिम, ढाका बुनाई तालिम, नेतृत्व क्षमता विकास, एकल महिला समुह सञ्जाल गठन, लक्षित समुह सहयोग कार्यक्रमहरू संचालन गरिने छ।
- एकल महिला, हिंसापिडित, वृद्ध र असाहय विपन्न महिलाहरूलाई सामाजिक संरक्षणको प्रत्याभूतिको लागि क्षमता अभिवृद्धि, आय आर्जन अभिवृद्धि कार्यक्रम संचालन गरिनेछ।
- जेष्ठ नागरिकको अनुभव, ज्ञान सीप सामाजिक तथा आर्थिक रुपान्तरणको लागि महत्वपूर्ण हुने भएकोले अन्तरपुस्ता सीप तथा ज्ञान हस्तान्तरण कार्यक्रम संचालन गरिनेछ। जेष्ठ नागरिक, अपाङ्गता भएका व्यक्तिहरू, हिंसा एवं दुर्ववहारमा परेका वर्ग एवं समुदायका नागरिकलाई सामाजिक सुरक्षाको प्रत्याभूति दिन, मनोरन्जन, भेटघाट एवं एकिकृत सेवा प्रवाहको लागि धुनिवेशी २ मा विश्राम घर को निर्माण कार्यको लागि रु.६० लाख बजेट विनियोजन गरिएको छ। अन्य घना बस्ती भएका क्षेत्रमा दिवा सेवा केन्द्र स्थापनाको लागि अध्ययन गरिनेछ।
- अपाङ्गता भएका व्यक्तिहरूलाई सीप मूलक तालिम कार्यक्रमहरू संचालन गरिनेछ।
- बालबालिकाहरूको क्षमता पहिचान, संरक्षण र प्रष्फुटनको लागि बालक्लवहरू गठन गरिनेछ। बालवालिकाको लागि बालक्लवहरूको संस्थागत क्षमता विकास, बालअधिकार सम्बर्धन कार्यक्रम, बालबिबाह बिरुद्धको अभियान, ज्यादति बिरुद्धको अभिभावक सचेतना कार्यक्रमहरू संचालन गरिनेछ।
- विद्यालय, वडा क्षेत्र र नगर क्षेत्रमा विभिन्न विषय विधा सँग सम्बन्धित बालक्लव, संजालहरू गठन गरी संचालन गरी बालबालिका सचेतना कार्यक्रमहरू संचालन गरिनेछ।
- औद्योगक, व्यापारिक एवं सेवा क्षेत्रमा रहेको निकृष्ट वालश्रमको प्रयोगलाई निरुत्साही गरिनेछ।
- धुनिवेशी नगरलाई बालमैत्री नगर बनाउन बालमैत्री स्थानीय शासन कार्यक्रमहरूले तोकेका संस्थागत विकास, वालविकास, वाल बचाउका, वालसहभागिता, वाल संरक्षणका सूचक पुरा गर्ने गरी कार्यक्रम संचालन गर्न आवश्यक व्यवस्था मिलाईनेछ।
- अति विपन्न वेसाहारा, असाहय, आभिभावक विहिन बालबालिकाको लागि शैक्षिक सहयोग कार्यक्रमको लागि रु.५ लाख बजेट विनियोजन गरिएको छ।
- बस्ती स्तरको योजना तर्जुमा प्रक्रियामा दलित, आदिवासी जनजातिहरूको सहभागिता सुनिश्चिता गरिएको

छ। आदिवासी जनजातिहरूको भाषा, कला, संस्कृति संरक्षण र सवर्द्धन गर्न कार्यक्रम संचालन गरिनेछ।

गैर सरकारी संस्था :

- आर्थिक सामाजिक क्षेत्रमा टेवा पुऱ्याउन सहयोगीको रुपमा रहेका गैर सरकारी संस्थाहरूलाई विकास साझेदारको रुपमा परिचालन गरिनेछ । गैर सरकारी संस्थाका क्रियाकलपाहरू पारदर्शी, जवाफदेही र नागरिकमैत्री बनाईनेछ । नगरक्षेत्र भित्र संचालन हुने कार्यक्रम नगरपालिकावाट स्वीकृति लिएर मात्र कार्यान्वयन गर्ने व्यवस्था मिलाईनेछ । गैर सरकारी संस्थावाट संचालन हुने कार्यक्रमहरूलाई नगरको अनुगमन प्रणालीमा आवद्ध गरिनेछ। धुनिवेशी नगर क्षेत्र भित्र कार्यक्षेत्र बनाई दर्ता हुन चाहने संस्थाहरूलाई कार्यविधि बनाई कानून बमोजिम संचालन गर्न अनुमति दिइने छ।

सार्वजनिक सम्पत्ति संरक्षण

- सरकारी, सार्वजनिक जग्गाहरूको अतिक्रमण रोक्ने विषय राष्ट्रिय प्राथमिकमा परेको छ। नगरक्षेत्र भित्र रहेका सार्वजनिक तथा सरकारी जग्गाहरूको खोजी, पहिचान गर्न मालपोत तथा नापी कार्यालयहरूको सहयोग लिई साधसिमाना छुट्टाई संरक्षण गर्ने कार्यक्रमलाई निरन्तरता दिइनेछ । सार्वजनिक जग्गामा चारकिल्ला खुलाई सुचना पाटी राखिनेछ।

सूचना तथा संचार

- नगरको सार्वजनिक सेवा प्रवाह, विकास निर्माणका गतिविधि सम्बन्धित सूचना , जानकारी एवं तथ्याङहरूमा नगरबासीको पहुँच बढाउन वेवसाईट, गुनासो सुझाव सप्रेसण गर्न सकिने व्यवस्था सहितको मोवाईल एप्सको अध्यावधिक गर्ने व्यवस्था गरिनेछ । रेडियो, छापा मिडिया, अनलाईन, टेलिभिजन लगायत आमसंचार माध्यमहरूसंग विकास गतिविधि संप्रेशणका साथै सूचना तथा सन्देश प्रकाशन एवं प्रशारणमा सहकार्य गरिनेछ । प्रत्रकार महासंघ धादिङ, लगायत संचार क्षेत्रको विकासको लागि संचारकर्मी र संस्थाहरूको सहकार्यमा सँग सार्वजनिक सूनुवाई, घुम्ती शिविर जस्ता साझेदारी कार्यक्रम संचालन गरिनेछ। यस क्षेत्रको लागिक रु.१५ लाख बजेट विनियोजन गरिएको छ।
- नगरबाट निर्मित ऐन, नियम, कार्यविधि, निर्देशिका लगायतका कानूनहरू स्थानीय राजपत्रमा प्रकाशन गरिनेछ।

न्यायिक क्षेत्र कार्यक्रम

- न्यायिक समितिको एवं विषयगत समितिका पदाधिकारीहरूको क्षमता विकासका कार्यक्रमहरू संचालन गरिनेछ। ''न्याय पाउने सबैको अधिकार, न्यायिक समितिको पुग्दछ ध्यान विचार'' भन्ने अभियान सञ्चालन गरिने छ । न्यायिक इजलास निर्माण गरिने छ । अन्तर स्थानीय तहको अनुभव आदान प्रदान कार्यक्रम सञ्चालन गरिने छ। न्यायिक समितिको कार्यक्षेत्र र कार्यजिम्मेवारी बारे आम नगरवासीमा जानकारी एवं प्रचार प्रसार सम्बन्धी कार्यक्रम संचालन गरिने छ। यसको लागि आवश्यक बजेटको व्यवस्था गरिएको छ।

शासकीय सुधार कार्यक्रम

- नगर कार्यपालिकाको कार्यालय र सबै वडा कार्यालयको कार्यप्रभावकारिता अभिवृद्धि एवं विद्युतीय शासन कार्यक्रमको शुरुवात गर्न कम्प्यूटर व्याकअप, इन्टरनेट सर्भर स्थापना, ईन्टरनेट सहितको, नेटवर्किङ, गुनासो सुनुवाई पेटिका, अध्यावधि गरिएको नागरिक वडा पत्रको प्रकाशन, मोवाईल एप्स एवं वेवसाईटहरूको प्रयोग, राजश्व सफ्टवयरहरूको अनिवार्य प्रयोगमा जोड दिईनेछ। यसको लागि आवश्यक पूर्वाधार निर्माण गरी सबै वडा लाई ई-सरकार सेवा उपलब्ध वडाको रुपमा विकास गरिनेछ।
- सामाजिक सुरक्षा भत्ता प्राप्त गर्ने लाभग्राहीको विवरण अनलाईन बनाईसकिएको छ। सामाजिक सुरक्षा वितरण प्रणालीलाई अझ व्यवस्थित र प्रभावकारी बनाउन कार्यक्रम संचालन गरिने छ।
- वडा कार्यालयहरूलाई साविकमा विविध खर्च शिर्षकमा विनियोजन गरेको रु.६ हजार बाट बढाई १३ हजार रुपैयाँ बजेट पुऱ्याईएको छ।
- नगरको आर्थिक, सामाजिक, भौतिक, संस्कृतिक लगायतका क्षेत्रमा भए गरेका कामहरू एवं विकास निर्माणका गतिविधिहरूको वृत्तचित्र निर्माण गरिने छ। यसको लागि आवश्यक बजेट विनियोजन गरिएको छ।
- तनाव व्यवस्थापन गर्न योग/ध्यान एवं सकारात्मक सोच जस्ता कार्यक्रमहरू संचालन गरिने छ।
- नगरपालिका र वडा कार्यालयका औपचारिक बैठक/कार्यक्रमहरूमा उपस्थिति हुँदा जनप्रतिनिहरूलाई निश्चित प्रकारको लोगो र ड्रेसकोडको व्यवस्था गरिनेछ।
- नगर कार्यापालिको सेवा प्रभावको अवस्था, सेवाप्रदायक गर्ने अधिकारी र सेवाग्राहीको व्यवहार सुक्ष्म निगरानीको लागि ९ ओटै वडामा सिसि क्यामेरा जडान गरिने छ।
- नागरिक एवं सडक सुरक्षासँग सम्बन्धीत प्रहरी साझेदारी कार्यक्रम संचालन गरिने छ।
- नगरपालिका क्षेत्र भित्र र मुख्य मुख्य राजमार्गको सिमा क्षेत्रमा सिमा वोर्ड तथा स्वागतद्धार निर्माण गरिनेछ। सो कार्यको लागि २० लाख बजेट विनियोजन गरिएको छ।
- विभिन्न सामाजिक संघ संस्था/क्लव/सहकारी संस्था/ लगायतका अन्य सरकारी निकायहरूसँगको साझेदारीमा कार्यक्रमहरू संचालन गर्न रु.२५ लाख बजेट विनियोजन गरिएको छ।
- तथ्याङमा आधारित विकास कार्यक्रमहरू संचालन गर्न आवश्यक सूचना तथा विवरणहरू संलकन गर्ने तथा स्वचालित अनलाईन प्रणालीमा आधारित नगरप्रोफाईल निर्माण गर्ने कार्य सम्पन्न गरिएको छ। विशेष समारोहको आयोजना गरी नगर प्रोफाइलमा आएका तथ्य तथ्यांकहरू प्रकाशन गर्ने र प्रत्येक वर्षको बैशाख महिनामा विवरण अद्यावधिक गरिने छ।
- सार्वजनिक सेवा प्रवाहलाई छिटो,छरितो ,चुस्त,दुरुस्त,सवल सक्षम, प्रभावकारी एवं पारदर्शि वनाइने छ।
- दरवन्दी अनुसार कर्मचारी व्यवस्थापनका लागी पहल गरिने छ।

- नगरपालिकामा आगामी श्रवण महिना भित्र र सबै वडा कार्यालयहरू र स्वास्थ्य चौकीहरूमा ई – हाजिरीको व्यवस्था मिलाईने छ।
- नगरभित्रका सवै कार्यालयमा सुचना पार्टीको व्यवस्था गरिने छ।
- गुनासो सुनुवाईका लागी गुनासो अधिकृतको व्यवस्था गरि सवै कार्यालयमा अनिवार्य रुपमा उजुरी पेटीका राख्ने व्यवस्था मिलाईने छ।
- कर्मचारीहरूको मनोवल उच्च वनाई क्षमता अभिबृद्धि गर्न एवं उत्कृष्ट कार्यसम्पादन गर्ने कर्मचारीहरूको लागी सूचकमा आधारित स्पष्ट मापदण्ड बनाई मुल्यांकन गरी धुनिवेशी निजामती सेवा पुरस्कारको व्यवस्था गरिने छ।
- कर्मचारीहरूको ज्ञान सिप, पेशागत मर्यादा एवं क्षमता अभिबृद्धिको लागी समयानुकुलन तालिम एवं भ्रमणको व्यवस्था गरिने छ।
- संघिय सरकारले गरेको राष्टसेवक कर्मचारिहरूको तलव बृद्धिलाई आधार मानी यस नगरपालिकामा कार्यरत राष्टसेवकलाई तलव, भत्ता, पोशाक खर्च उपलब्ध गराईने छ।
- जनप्रतिनिधिहरूको काम कार्वाहीलाई प्रभावकारी एवं जनमुखी बनाउन क्षमता विकास कार्यक्रम तथा अनुभव आदानप्रदान कार्यक्रम संचालन गरिनेछ। जसको लागि आवश्यक बजेट विनियोजन गरिएको छ।
- कर्मचारीहरूको ज्ञान, सीप र क्षमता विकास गर्न कार्यक्रहरू संचालन गरिनेछ। कर्मचारीहरूकोमनोवल र कार्यउत्प्रेरणा अभिवृद्धि गरिनेछ।
- नगरको सेवा प्रवाहलाई पारदर्शी बनाउन सार्वजनिक सुनुवाई, सामाजिक परिक्षण तथा सार्वजनिक परिक्षण कार्यक्रमहरू संचालन गरिनेछ।
- भ्रष्टचारजन्य क्रियाकलपाहरूमा शुन्य सहनशीलता नीति अवलम्बन गरिनेछ।
- स्थानीय तहका अधिकार क्षेत्र भित्रका आवश्यक कानूनहरू निर्माण गर्दै लगिनेछ।
- व्यवस्थित नगर विकासको लागि विकासको दुरदृष्टी, लक्ष्य, उदेश्य,रणनीति, क्षेत्रगत नीति र प्राथमिकता सहितको क्षेत्रगत आवधिक विकास योजनाहरू तयार गरिनेछ।
- आर्थिक, सामाजिक रुपमा पिछडिएको क्षेत्रहरूमा जनताहरूलाई घरदैलो सरकारी सेवा उपलब्ध गराउन आवश्यकता अनुसार घुम्ती शिविरहरू सञ्चालन गरिने छ।
- योजना कितावमा परेको योजनाहरूलाई समयमा नै सम्पन्न गर्नको लागी कार्य गोजना वनाई कडाईका साथ लागु गरिने छ।
- कार्तिक मसान्त भित्र योजनाहरूको डिपिआर तयार गर्ने, उपभोक्ता समिति गठन गर्ने सम्झौता गर्ने, टेन्डर मार्फत कार्यान्वयन गरिने योजनाहरूको सार्वजनिक सूचना प्रकाशन गरी बढी भन्दा बढी प्रतिष्पर्धा गराउन इ-टेण्डरलाई प्राथमिकता दिइनेछ।

- उपभोक्ता समिति मार्फत गरिने योजनाहरूको संम्झौता कार्तिक मसान्त भित्र नभएमा बैकल्पीक खरिद प्रक्रियावाट योजनाहरूको कार्यान्वन गर्ने वा सो हुन नसकेमा हिउदे नगरसभावाट योजना तथा कार्यक्रम परिवर्तन गर्ने गरी उपभोक्ता समिति गठन तथा संचालन कार्यविधि समयानुकुल बनाउन परिमार्जन गरिनेछ।
- वृहत योजनाहरूलाई विवाद मुक्त वनाउन समयमानै वहस एवमं छलफल चलाई समाधान गर्ने प्रयास गरिने छ।
- उपभोता समितिका पदाधिकारीहरूको क्षमता अभिबृद्धिको लागी प्रशिक्षण एवम तालिमको व्यवस्थापन गरिने छ।
- समयमा नै योजना संम्पन्न गर्नका लागी योजना अनुगमन समितिलाई प्रभावकारी र जिम्वेवार वनाइने छ।
- योजना संचालनको लागी सुचना प्रवाह गरि पारर्दशिता अपनाउन योजना स्थलमा योजनाको लागत स्टमेट, निर्माण अवधी, विनियोजित रकम,मुख्य –मुख्य कामको विवरण र उपभोता समितिको पदाधिकारीको नामावली सहित उल्लेख भएको अनिर्वाय रुपमा होडिङ्ग वोडको व्यवस्था गरिने छ।

आदरणीय अध्यक्षज्यू

अव म बजेट विनियोजन र श्रोत व्यवस्थापनको अनुमान प्रस्तुत गर्न चाहन्छु।

आगामी आर्थिक वर्षका नीति, कार्यक्रम र योजना कार्यान्वयन गर्न रु.७१ करोड ८७ लाख विनियोजन गरेको छु। कुल विनियोजन मध्ये चालु खर्च तर्फ ३३ करोड ३३ लाख ६१ हजार अर्थात कुल विनियोजको ४६.३८ प्रतिशत र पूजीगत तर्फ ३८ करोड ५३ लाख ३९ हजार अर्थात कुल विनियोजनको ५३.६२ प्रतिशत विनियोजन गरिएको छ।

चालु खर्च तर्फ विनियोजन गरिएको रकममा संघीय सरकारबाट प्राप्त हुने जेष्ठ नागरिक तथा दिर्घ सेवा सम्मान कार्यक्रमको रु ७ करोड ६५ लाख, शिक्षा, स्वास्थ्य, कृषि, पशु, प्रधानमन्त्री रोजगार कार्यक्रम तर्फका कर्मचारीहरूको तलब, भत्ता लगायतका सुविधा तथा अन्य कार्यक्रमको लागि संघीय सरकारबाट प्राप्त सशर्त अनुदान १३ करोड २४ लाख ७० हजार, प्रदेश सरकारवाट विभिन्न कार्यक्रम संचालनको लागी प्राप्त सर्शत अनुदान २१ लाख ९० हजार र नगर कार्यपालिका तथा वडा कार्यालयतर्फ कर्मचारीहरूको तलब, भत्ता र सुविधा एवं सेवा प्रवाहको लागि चाहिने प्रशासनिक खर्च १२ करोड २२ लाख १ हजार समावेश भएको छ।

आगामी आर्थिक वर्षको लागि अनुमान गरिएको खर्च व्यहोर्न संघीय सरकारबाट प्राप्त हुने वित्तिय समानीकरण अनुदानः १६ करोड १ लाख, संघीय सरकार सर्शत अनुदान : १३ करोड ५६ लाख, संघीय सरकार वाँडफाड हुने राजश्व : ८ करोड ७ लाख, रोयल्टी वाडफाडः ६ लाख ३३ हजार, स्वास्थ्य केन्द्र भवन निर्माण अनुदान : १ करोड ३१ लाख, प्रदेश सरकार सर्शत अनुदान : २१ लाख ९० हजार, प्रदेश सरकार समानीकरण अनुदान : १ करोड १ लाख ९३ हजार, घर जग्गा रजिष्टेशनः दस्तुर १ करोड २० लाख, सवारी साधन करः १ करोड ५२ लाख २३ हजार, जिल्ला समन्वय समितिबाट प्राप्त हुने अनुदानः २ करोड ५० लाख रहेको छ। चालु आ.व.०७५।७६ को विनियोजनबाट बचत हुने अनुमानित रकम रु १० करोड ९२ लाख ६४ हजार विनियोजन प्रस्ताव गरिएको छ।

आदरणीय अध्यक्षज्यू

अब म राजश्व र कर प्रशासन सम्बन्धी नीति तथा कार्यक्रम प्रस्तुत गर्न चाहान्छु।

- नगरपालिकाको विकास निर्माण तथा सेवा प्रवाहको लागि आवश्यक हुने वित्तीय श्रोतमा संघीय सरकारको अनुदान, प्रदेश सरकारको अनुदान र आफ्नै आन्तरीक राजश्व मुख्य रहेका छन् । तिव्रतर विकासको लागि नगरबासीको आकांक्षालाई पुरा गर्न संघीय र प्रदेश अनुदानले मात्र पुरा हुन सक्ने देखिदैन । अतः विकासको लागि चाहिने बजेट न्यूनतालाई परिपुर्ति गर्ने महत्वपूर्ण आधार आन्तरीक आय रहेको छ। जति धेरै आन्तरीक आय वृद्धि गर्न सकियो, सोही अनुपातमा विकास आकांक्षा संवोधन गर्न सक्ने देखिन्छ।
- स्थानीय तहका वित्तीय अधिकार क्षेत्रभित्रका विषयमा विगतका दर, छिमेकी स्थानीय तहको दर, अन्य स्थानीय तह, संघीय सरकार र प्रदेश सरकारका नीतिहरूको विश्लेषण र स्थानीय राजश्व परामर्श समितिको सिफारीस समेतको आधारमा कर, दस्तुर, शुल्क, महशुल प्रस्ताव गरिएको छ। आगामी वर्षको लागि केही क्षेत्रका व्यवसायहरूमा चालु वर्षको दररेटमा केही घटाई प्रस्ताव गरेको छु। अन्यको हकमा चालु वर्षकै दररेटलाई निरन्तरता दिने गरी प्रस्ताव गरेको छु।
- प्रदेश र नगरपालिकाको दोहोरो अधिकार क्षेत्र भित्रका कर निर्धारण र बाँडफाँड सम्बन्धमा प्रदेश आर्थिक विधेयकको प्रस्ताव अनुसार करका दर तथा संलकन विधि निर्धारण गरिएको छ।
- नदीजन्य पदार्थ ढुङ्गा, गिट्टी, ग्राभेल, वालुवा, वेसको घाटगद्दी र निकासी शुल्क साथै सडक पूर्वाधार उपयोग शुल्क ठेक्कापट्टा प्रणालीबाट गर्ने व्यवस्था गरिएको छ।
- रु.१ लाख सम्म कर निर्धारण भएका करदाताले २०७६ पौष मसान्त भित्र अग्रिम रुपमा कर बुझाएमा निर्धारित कर रकममा १० प्रतिशत छुट दिइनेछ।
- वार्षिक १ लाख भन्दा बढी व्यवसाय कर तिर्ने करदाताको सुविधालाई मध्यनजर गरी बढीमा ३ किस्ता सम्म रकम तिर्न सक्ने व्यवस्था गरिनेछ। यसरी कर तिर्ने समय कार्तिक मसान्त, फागुन मसान्त र जेष्ठ मसान्त कायम गरिएको छ। निर्धारित किस्ता रकम पहिलो र दोस्रो किस्ता कार्तिक र फागुन मसान्त भित्र बुझाएमा १० प्रतिशत छुट दिने व्यवस्था गरिएको छ।
- आगामी आर्थिक वर्षमा नगरको राजश्व नीति, सम्भाब्य क्षेत्रहरू सहितको दायरा र दरको सम्बन्धमा अध्ययन गरिनेछ। संविधानका अनुसूचीमा तोकिएका प्रत्येक करका विषयमा कानून बनाई कार्यान्वयन गरिनेछ।
- भुकम्प पिडित लाभग्राहीहरूले नगरक्षेत्र भित्र घर निर्माण गर्दा १ हजार वर्ग फिट सम्मका घरको नक्सा पास गर्दा लाग्ने शुल्क शतप्रतिसत छुट दिने नीतिलाई आगामी आर्थिक वर्षमा समेत निरन्तरता दिईएको छ।
- राजश्व संकलनलाई प्रभावकारी बनाउने, चुहावट नियन्त्रण गर्ने र रिपोर्टिङ प्रणालीलाई प्रभावकारी बनाउन राजश्व व्यवस्थापन सफ्टवयर प्रयोगलाई अनिवार्य गरिनेछ।
- २०७४ असार मसान्त अगाडी बनेका तर घरनक्सा स्वीकृत नगरी बनेका घरधुरीहरूलाई घरको नक्साविहिन

हुने अवस्था हटाउन र घरको सम्पत्तिवाट लाभलिने अवस्थावाट बन्चित हुन नपरोस भन्ने उदेश्यले सवै प्रकारका घरहरूलाई नियमित र अभिलेखीकरण गरिनेछ। नक्सापास दस्तुर तर्फ आवासीय ख र ग वर्गको घरमा प्रति स्क्वायर फिट रु.२ र १ घटाउन प्रस्ताव गरिएको छ। यस सम्बन्धी अन्य करका दरहरू चालु वर्षको दरहरूलाई नै निरन्तरता दिइएको छ।

- कर प्रशासन विद्युतीय मैत्री वनाउने प्रयास गरिने छ।
- नगरभित्रका जुन सुकै वडावाट सिफारिस दस्तुर, शुल्क, भुमीकर (मालपोत) लगायत अन्य शुल्कहरू वुझाउन सकिने व्यवस्था गरिने छ।
- दरवन्दी अनुसार राजस्व प्रशासनको कर्मचारीको पदपुर्तिको लागी विशेष पहल गरिने छ
- राजस्व प्रशासन लाई चुस्त,दुरुस्त,सवल सक्षम र प्रभावकारी वनाईने छ।
- कर संकलनको लागी कर दाताहरू सँग समन्वय गरि कर संकलन अभियानको रुपमा अगाडी वढाइने छ।

आदरणीय अध्यक्षज्यू

बजेटको क्षेत्रगत बाँडफाँड, आर्थिक विधेयक, विनियोजन विधेयक, गत आर्थिक वर्षको यथार्थ खर्च, चालु आ.ब.को संसोधित अनुमान र अन्य विवरणहरू अनुसूचीमा समावेस गरी पेश गरेको छु।

अन्तमा,

यस बजेट निर्माण गर्न नगरप्रमुखज्यूबाट प्राप्त मार्गदर्शन सुझावको लागि हार्दिक कृतज्ञता व्यक्त गर्दछु। यसैगरी वडाअध्यक्षज्यूहरू, कार्यपालिकाका सदस्यज्यू र नगरसभाका सदस्यज्यूहरू, प्रमुख प्रशासकीय अधिकृतज्यू लगायत सवै कर्मचारीहरू, विभिन्न राजनैतिक दलका नेताहरू, समाजका प्रतिष्ठित व्यक्तिहरू निजी क्षेत्रका उद्यमी व्यवसायीहरू,नागरिक समाज, संचार क्षेत्र, अनलाईन मार्फत सूझाव पेश गर्नुहुने विद्धान वर्ग लगायत समाजका सवै पक्षवाट सहयोगको सरह्रान गर्दै धन्यवाद व्यक्त गर्न चाहान्छु। यसरी नै बजेट कार्यान्वयनमा सम्बद्ध सवै पक्षको सहयोग प्राप्त हुने अपेक्षा गरेको छु।

धन्यवाद !!!

२.५ नगरसभाका निर्णयहरू

मिति २०७६ असार १९ गते बसेको नगरसभावाट भएका निर्णयहरू निम्नानुसार रहेका छन् ।

निर्णय नं.१

मिति २०७६ असार १९ गते नगरसभामा पेश भएका देहायका विधेयकहरू पारित गरियो ।

क. आर्थिक विधेयक, २०७६ र विधेयकसंग सम्बन्धित अनुसूचीहरू

ख. विनियोजन विधेयक, २०७६ र विधेयकसंग सम्बन्धित अनुसूचीहरू

निर्णय नं.२

मिति २०७६ असार १९ गते नगरसभामा नगर उप प्रमुख श्री निरु खरेलज्यूले पेश गर्नुभएको आर्थिक वर्ष २०७६/७७ को बजेट बक्तव्य साथ पेश भएको गत आर्थिक वर्षको राजश्व र व्ययको यथार्थ विवरण, चालु आर्थिक वर्ष २०७५/७६ को संसोधित अनुमान तथा आगामी आर्थिक वर्षका नीति, कार्यक्रम र आयोजना कार्यान्वयन गर्न कुल रु.७१ करोड ८७ लाख आयव्यय अनुमान गरियो । जसमध्ये चालु खर्च तर्फ ३३ करोड ३३ लाख ६१ हजार अर्थात कुल विनियोजनको ४६.३८ प्रतिशत र पूँजीगत तर्फ ३८ करोड ५३ लाख ३९ हजार अर्थात कुल विनियोजनको ५६.६२ प्रतिशत विनियोजन गरियो ।

खर्च व्यहोर्ने श्रोतहरूमा संघीय सरकारवाट प्राप्त हुने वित्तीय समानिकरण अनुदान रु.१६करोड १ लाख, सशर्त अनुदान रु. १३ करोड ५६ लाख, राजश्व बाँडफाँडबाट रु.८ करोड ७ लाख, रोयल्टी बाँडफाँड बाट रु. ६ लाख ३३ हजार, आधारभुत स्वास्थ्य केन्द्र भवन निर्माण तर्फ रु.१ करोड ३१ लाख, जेष्ठ नागरिक दीर्घ सेवा सम्मान कार्यक्रम ७ करोड ६५ लाख एवं प्रदेश सरकारवाट प्राप्त हुने समानिकरण अनुदान १ करोड १ लाख ९३ हजार, सशर्त अनुदान रु. २१ लाख ९० हजार, प्रदेश कानून अनुसार नगरपालिकाले संकलन गरी नगरलाई प्राप्त हुने घरजग्गा रजिष्ट्रेशन, खानी रोयल्टी, सवारी साधन कर, सिमेन्ट रोयल्टी र विज्ञापन कर, दहत्तर वहत्तर विक्रि समेत राजश्व बाँडफांड बापत रु. ४ करोड १० लाख ३ हजार, नगरपालिकाको आन्तरीक राजश्व ६ करोड ४४ लाख २ हजार, जिल्ला समन्वय समिति धादिङबाट प्राप्त हुने अनुदान रु.२ करोड ५० लाख र चालु आ.ब. २०७५/७६ को विनियोजनबाट बचत हुने अनुमानित रकम रु. १० करोड ९२ लाख ७९ हजार हुने अनुमान गरियो । यसका साथै पेश भएको मध्यकालिन खर्च संरचना समेतको विवरण समेत स्वीकृत गरियो ।

निर्णय नं.३

नगर सभाको कार्यक्षेत्रभित्र रहेका तथा नगर सभाबाट प्रत्यायोजन भएको अधिकार अनुसार नगरकार्यपालिकाको बैठकबाट भएका निर्णय र सो अनुसार सम्पादन भएका कार्यहरू अनुमोदन गर्ने निर्णय गरियो ।

निर्णय नं. ४

नगर सभाको कार्यक्षेत्रभित्र पर्ने तर तत्काल नगरसभा बस्न नसकेको अवस्थामा नगर कार्यपालिकाबाट निर्णय गरी आवश्यक कार्यहरू सम्पादन गर्ने र यसरी भए गरेका कार्यहरू नगरसभामा पेश गरी छलफल एवं अनुमोदन गराउने गरी निर्णय गर्ने अधिकार नगरकार्यपालिकालाई प्रत्यायोजन गर्ने निर्णय गरियो ।

निर्णय नं. ५

यस पाँचौं नगर सभा भएको दिन सम्म कार्यरत रहेका नगर कार्यपालिकाको कार्यालय र वडा कार्यालयहरूमा कार्यरत कर्मचारीहरूलाई खाइपाई आएको १ महिना बराबरको तलव रकम प्रोत्साहन स्वरुप उपलब्ध गराउने निर्णय गरियो ।

निर्णय नं. ६

संघिय सरकारले आ.व.२०७६/०७७ को लागी निर्धारण गरेको कर्मचारीहरूको तलव स्केललाई सोही बमोजिम हुने गरी यस नगरपालिका र अन्तर्गत कार्यरत स्थायी कर्मचारीहरूको लागि लागु गरी कायम गर्ने निर्णय गरियो । अन्य करार सम्झौता गरिएका कर्मचारीहरूलाई चालु आ.व.मा खाइपाइ आएको तलबमा नेपाल सरकारले गरेको तलव वृद्धि अनुसार अधिकृत स्तरका १८ प्रतिशत र सहायक स्तरका लागि २० प्रतिशतका दरले तलव वृद्धि गर्ने साथै नेपाल सरकारले तोकेको न्यूनतम पारिश्रमिक भन्दा कम तलव पाउने कर्मचारीहरूको तलव न्यूनतम पारिश्रमिक अनुसारको कायम गर्ने निर्णय गरियो ।

निर्णय नं. ७

नगर कार्यपालिकाबाट गर्नुपर्ने विभिन्न प्रकृतिका तालिम, गोष्ठी, सेमिनार जस्ता कार्यक्रमहरूको प्रस्ताव तयार गर्न प्रशिक्षार्थी, प्रशिक्षक भत्ता यातायात खर्च, खाजा खर्च, स्टेशनरी एवं कार्यालय प्रशासनीक कामकार्वाही एवं स्थलगत अनुगमन निरिक्षण, मसलन्द, कार्यालयमा अतिरिक्त समय कामकाज लगायतका विषयमा नगरकार्यपालिकाबाट निर्देशिका नबनेसम्म संघिय अर्थमन्त्रालयको खर्च सम्बन्धी मापदण्ड अनुसार खर्च गर्ने निर्णय गरियो ।

खण्ड - ३

वार्षिक विकास कार्यक्रम

३.१ नगर सभाबाट स्वीकृत वार्षिक विकास कार्यक्रम (आ.व. ०७६/७७)

आ.व. : २०७६/७७ धुनीबेंशी नगरपालिकाको वडाहरूमा कार्यान्वयन हुने योजनाहरू रकम रू. हजारमा

सि. नं.	कार्यक्रम/आयोजना/ क्रियाकलापको नाम	कार्यान्वयन हुने स्थान	खर्च शीर्षक	स्रोत	विनियोजन रु.	कैफियत
१	दशै सरसफाई सडक योजना	१	२२५२२	नेपाल सरकार - समानिकरण अनुदान - नगद अनुदान	५००	
२	विविध कार्यक्रम	१	२२५२९	प्रदेश नंबर ३ - समानिकरण अनुदान - नगद अनुदान	५००	
३	चौधारमोड वरावोट डीगाउ सडक	१	३११५१	नेपाल सरकार - समानिकरण अनुदान - नगद अनुदान	१५००	
४	डाडागाउँ बच्छलादेवि पिपलचौर सडक योजना	१	३११५१	नेपाल सरकार - समानिकरण अनुदान - नगद अनुदान	१५००	
५	भज्याङ्गपोखरी ओडारे, थुम्की दमदमे सडक योजना	१	३११५१	नेपाल सरकार - समानिकरण अनुदान - नगद अनुदान	२५००	
६	लामागाउ सार्कीटार सडक	१	३११५१	नेपाल सरकार - समानिकरण अनुदान - नगद अनुदान	१५००	
७	जर्जरे खोला सिचाइ आयोजना	१	३११५५	नेपाल सरकार - समानिकरण अनुदान - नगद अनुदान	४००	
८	ढाडे बादुरे सार्कीटार खा.पा. योजना	१	३११५६	नेपाल सरकार - समानिकरण अनुदान - नगद अनुदान	१०००	
९	पँधेलो धारा खानेपानी योजना	१	३११५६	नेपाल सरकार - समानिकरण अनुदान - नगद अनुदान	१००	
१०	हावाघर उप्रेती गाउँ मगर गाउँ खानेपानी आयोजना	१	३११५६	नेपाल सरकार - समानिकरण अनुदान - नगद अनुदान	२०००	
११	सोनो गाउ,ककरे, ओडारे, दमदमे, छत्रे महेशनारायण नर्सरी पैदल मार्ग	१	३११५९	राजस्व बाँडफाँड - संघीय सरकार - राजस्व बाँडफाँड - नगद	६००	
१२	वडा कायार्लय मर्मत सुधार वडा नं २	२	३१११३	प्रदेश नंबर ३ - समानिकरण अनुदान - नगद अनुदान	५००	
१३	टयाक्टर खरिद योजना	२	३११२२	प्रदेश नंबर ३ - समानिकरण अनुदान - नगद अनुदान	३००	
१४	पोखरीडाडा मेले सडक	२	३११५१	नेपाल सरकार - समानिकरण अनुदान - नगद अनुदान	१५०	
१५	भञ्जयाङ्गपोखरी बस्नेतगाउँ गुठीथुम्का सडक	२	३११५१	नेपाल सरकार - समानिकरण अनुदान - नगद अनुदान	४००	
१६	वडा भरिकै ससाना सडक दशै मर्मत	२	३११५१	नेपाल सरकार - समानिकरण अनुदान - नगद अनुदान	५००	
१७	सापकोटाचैर मेले आकाशे सडक	२	३११५१	नेपाल सरकार - समानिकरण अनुदान - नगद अनुदान	४००	
१८	सिरानचौर मेहेले भदौरे कर्कले सडक	२	३११५१	नेपाल सरकार - समानिकरण अनुदान - नगद अनुदान	१५००	
१९	कुखुरे मंगले डिप बोरिङ खानेपानी योजना	२	३११५६	नेपाल सरकार - समानिकरण अनुदान - नगद अनुदान	२५००	

२०	ठुलोखोला खत्रीगाउँ खा.पा.	२	३११५६	नेपाल सरकार - समानिकरण अनुदान - नगद अनुदान	५००	
२१	मुक्तानटोल गैरावारी मेहेले कान्ले खानेपानी योजना	२	३११५६	नेपाल सरकार - समानिकरण अनुदान - नगद अनुदान	१०००	
२२	सुकौरा गैराथोक डुम्रेचौर राम्चे खा.पा.	२	३११५६	नेपाल सरकार - समानिकरण अनुदान - नगद अनुदान	४००	
२३	सिरानचौर अमले डिपबोरिङ खा.पा.	२	३११५६	नेपाल सरकार - समानिकरण अनुदान - नगद अनुदान	२५००	
२४	अन्य विकास कार्यक्रम	२	३११५९	प्रदेश नंबर ३ - समानिकरण अनुदान - नगद अनुदान	५००	
२५	महिला भवन निर्माण साविक छत्रे- १ देखि ४	२	३११५९	राजस्व बाँडफाँड - संघीय सरकार - राजस्व बाँडफाँड - नगद	८००	
२६	महिला भवन निर्माण साविक छत्रे-५	२	३११५९	राजस्व बाँडफाँड - संघीय सरकार - राजस्व बाँडफाँड - नगद	२००	
२७	वृद्धाश्रम निर्माण नगरस्तरीय	२	३११५९	राजस्व बाँडफाँड - प्रदेश सरकार - राजस्व बाँडफाँड - नगद	६०००	
२८	डुँडे सिम्ले कुलो मर्मत	३	२२२३१	नेपाल सरकार - समानिकरण अनुदान - नगद अनुदान	५००	
२९	कार्तिके चौर पशुपतिटार सडक निर्माण	३	३११५१	नेपाल सरकार - समानिकरण अनुदान - नगद अनुदान	४००	
३०	दमाहाढुंगा कात्तिके कोल्पु सडक	३	३११५१	नेपाल सरकार - समानिकरण अनुदान - नगद अनुदान	३०००	
३१	पात्लेपानी नमोबुद्ध तेस्रपानी सडक कटिङ, नाली, ग्राभेल र हिमपाईप	३	३११५१	नेपाल सरकार - समानिकरण अनुदान - नगद अनुदान	१०००	
३२	धोवीखोला दमाढुङ्गा पौवागाउँ कार्तिके खानेपानी	३	३११५६	नेपाल सरकार - समानिकरण अनुदान - नगद अनुदान	६००	
३३	पात्लेपानी थुम्की नयाँगाउँ खानेपानी	३	३११५६	नेपाल सरकार - समानिकरण अनुदान - नगद अनुदान	२५००	
३४	भोटडाडा सेढाइगाउँ खानेपानी आयोजना	३	३११५६	नेपाल सरकार - समानिकरण अनुदान - नगद अनुदान	३०००	
३५	आँपघारी चिसापानी ट्रष्ट निर्माण	३	३११५९	आन्तरिक श्रोत - आन्तरिक श्रोत - नगद	३००	
३६	आले चौतारा मन्दिर निर्माण	३	३११५९	आन्तरिक श्रोत - आन्तरिक श्रोत - नगद	२००	
३७	त्रिकुटेश्वरी नमुना पाटी निर्माण	३	३११५९	नेपाल सरकार - समानिकरण अनुदान - नगद अनुदान	४००	
३८	पुवार्धार मर्मत सम्भार कार्यक्रम	३	३११५९	प्रदेश नंबर ३ - समानिकरण अनुदान - नगद अनुदान	५००	
३९	भागे चियानडाँडा पाटी निर्माण	३	३११५९	नेपाल सरकार - समानिकरण अनुदान - नगद अनुदान	३००	
४०	भोटडाँडा चियानडाँडा पाटी निर्माण	३	३११५९	नेपाल सरकार - समानिकरण अनुदान - नगद अनुदान	२००	
४१	वडा स्तरीय सडक मर्मत सुधार	३	३११५९	प्रदेश नंबर ३ - समानिकरण अनुदान - नगद अनुदान	५००	
४२	छाँपगाँउ खैरिनी आधारभुत विद्यालय सडक विस्तार	४	३११५१	नेपाल सरकार - समानिकरण अनुदान - नगद अनुदान	२००	
४३	जीवनपुर गौतमचोक तल्लो मगरगाँउ कोल्पुखोला सडक नाली र ग्राभेल	४	३११५१	नेपाल सरकार - समानिकरण अनुदान - नगद अनुदान	९००	
४४	जीवनपुरभन्ज्याङ्ग रुपाखेती गाँउ गजुरेल गाँउ ग्राभेल	४	३११५१	नेपाल सरकार - समानिकरण अनुदान - नगद अनुदान	५००	

४५	स्टोरमोड छापगाँउ कल्पुखोला सडक कटिङ, नाली, ग्राभेल र हिमपाइप	४	३११५१	नेपाल सरकार - समानिकरण अनुदान - नगद अनुदान	२५००	
४६	कोटकालिका डिप बोरिङ	४	३११५५	नेपाल सरकार - समानिकरण अनुदान - नगद अनुदान	३०००	
४७	कोल्पुखोला बाह्रविसे सिचाइ	४	३११५५	नेपाल सरकार - समानिकरण अनुदान - नगद अनुदान	१५००	
४८	छाँपगाउँ खानेपानी एक घर एक धारा विस्तार	४	३११५६	नेपाल सरकार - समानिकरण अनुदान - नगद अनुदान	३००	
४९	थुम्की दमाहाढुङ्गा कार्तिकेखोला सडक कटिङ्ग तथा नाली	४	३११५९	नेपाल सरकार - समानिकरण अनुदान - नगद अनुदान	५००	
५०	पुवार्धार मर्मत सम्भार कार्यक्रम	४	३११५९	प्रदेश नंबर ३ - समानिकरण अनुदान - नगद अनुदान	५००	
५१	वडा स्तरीय सडक मर्मत सुधार	४	३११५९	प्रदेश नंबर ३ - समानिकरण अनुदान - नगद अनुदान	५००	
५२	श्री भुवनेश्वरी मा.वि. झ्याल ढोका फर्निचर निर्माण	५	३१११३	प्रदेश नंबर ३ - समानिकरण अनुदान - नगद अनुदान	३००	
५३	अमलेचौर गहते तेर्सेपानी सडक	५	३११५१	नेपाल सरकार - समानिकरण अनुदान - नगद अनुदान	५००	
५४	झोलुङ्गेपुल भुजेल गाउँ सडक	५	३११५१	नेपाल सरकार - समानिकरण अनुदान - नगद अनुदान	२००	
५५	वडा नं ५ साना टुक्रे सडक आयोजना	५	३११५१	नेपाल सरकार - समानिकरण अनुदान - नगद अनुदान	४००	
५६	डुडे फुरौले सिचाइ आयोजना	५	३११५५	नेपाल सरकार - समानिकरण अनुदान - नगद अनुदान	२००	
५७	महेशखोला माल्टारी सिचाइ	५	३११५५	नेपाल सरकार - समानिकरण अनुदान - नगद अनुदान	५००	
५८	ढकालखोला माथिल्लो तामाङ गाउँ खा.पा. योजना	५	३११५६	नेपाल सरकार - समानिकरण अनुदान - नगद अनुदान	४००	
५९	धाराचौर कुमाइखोला बृहत खा.पा. योजना	५	३११५६	नेपाल सरकार - समानिकरण अनुदान - नगद अनुदान	२५००	
६०	नेवार गाउँ डीप बोरिङ	५	३११५६	आन्तरिक श्रोत - आन्तरिक श्रोत - नगद	५००	
६१	नेवारगाउँ लामिछानेटार खा.पा. योजना	५	३११५६	नेपाल सरकार - समानिकरण अनुदान - नगद अनुदान	५००	
६२	बद्रिटार खा.पा. योजना	५	३११५६	नेपाल सरकार - समानिकरण अनुदान - नगद अनुदान	४००	
६३	बाह्रबिसे सेडाइ गाउँ खा.पा. योजना	५	३११५६	नेपाल सरकार - समानिकरण अनुदान - नगद अनुदान	२००	
६४	रुप्सेखोला सतासी खा.पा. योजना	५	३११५६	नेपाल सरकार - समानिकरण अनुदान - नगद अनुदान	२००	
६५	वडा नं ५ साना टुक्रे खानेपानी योजना	५	३११५६	नेपाल सरकार - समानिकरण अनुदान - नगद अनुदान	३००	
६६	बद्रिटार शिव मन्दिर निर्माण	५	३११५९	नेपाल सरकार - समानिकरण अनुदान - नगद अनुदान	२००	
६७	देवि दउराली महिला भवन झ्यालढोका	५	३११६१	आन्तरिक श्रोत - आन्तरिक श्रोत - नगद	२००	
६८	विविध कार्यक्रम	६	२२५२९	प्रदेश नंबर ३ - समानिकरण अनुदान - नगद अनुदान	५००	
६९	कालीदेवी खत्री टोल सडक योजना	६	३११५१	नेपाल सरकार - समानिकरण अनुदान - नगद अनुदान	२००	

७०	गौचरण चापागाइँथोक सडक निर्माण	६	३११५१	नेपाल सरकार - समानिकरण अनुदान - नगद अनुदान	२००	
७१	चालिसे बानियाँटार ग्रामिण सडक पक्की नाला (वडा गौरव)	६	३११५१	नेपाल सरकार - समानिकरण अनुदान - नगद अनुदान	२५००	
७२	नौबिसे कालिदेवी सडक	६	३११५१	नेपाल सरकार - समानिकरण अनुदान - नगद अनुदान	१०००	
७३	बानियाँटार खत्रिटोल सडक निर्माण योजना	६	३११५१	नेपाल सरकार - समानिकरण अनुदान - नगद अनुदान	२००	
७४	सयले गौचरण सडक मर्मत योजना	६	३११५१	नेपाल सरकार - समानिकरण अनुदान - नगद अनुदान	३००	
७५	सुगुरे फाट सिचाइ	६	३११५५	आन्तरिक श्रोत - आन्तरिक श्रोत - नगद	५००	
७६	खत्री टोल कोइराला टोल वाइवा टोल खानेपानी योजना	६	३११५६	नेपाल सरकार - समानिकरण अनुदान - नगद अनुदान	३००	
७७	चापागाइ टोल, मतरा गाउँ नेवारडाँडा खानेपानी योजना	६	३११५६	नेपाल सरकार - समानिकरण अनुदान - नगद अनुदान	३००	
७८	देवीस्थान पानीघाट	६	३११५६	आन्तरिक श्रोत - आन्तरिक श्रोत - नगद	५००	
७९	मासडाडा खानेपानी योजना	६	३११५६	नेपाल सरकार - समानिकरण अनुदान - नगद अनुदान	८००	
८०	सयले खानेपानी डिप बोरिङ	६	३११५६	नेपाल सरकार - समानिकरण अनुदान - नगद अनुदान	८००	
८१	गौचरण देवीस्थान पैदल मार्ग निर्माण योजना	६	३११५९	प्रदेश नंबर ३ - समानिकरण अनुदान - नगद अनुदान	३००	
८२	तल्लो बानियाँटार खानेपानी ट्याङकी निर्माण	६	३११५९	आन्तरिक श्रोत - आन्तरिक श्रोत - नगद	५००	
८३	जलदेवी मन्दिर मर्मत	७	२२२३१	नेपाल सरकार - समानिकरण अनुदान - नगद अनुदान	१००	
८४	डुडेकुलो मर्मत	७	२२२३१	राजस्व बाँडफाँड - संघीय सरकार - राजस्व बाँडफाँड - नगद	५००	
८५	नृवेश्वर महादेव मन्दिर मर्मत	७	२२२३१	नेपाल सरकार - समानिकरण अनुदान - नगद अनुदान	१००	
८६	सेतीदेवी मन्दिर मर्मत	७	२२२३१	नेपाल सरकार - समानिकरण अनुदान - नगद अनुदान	२००	
८७	सिद्धी गणेश मन्दिर मर्मत खानीखोला	७	२२२३१	नेपाल सरकार - समानिकरण अनुदान - नगद अनुदान	२००	
८८	सिद्धी गणेश मन्दिर मर्मत लप्से	७	२२२३१	नेपाल सरकार - समानिकरण अनुदान - नगद अनुदान	५०	
८९	वडाका सडक सरसफाइ तथा मर्मत	७	२२५२२	नेपाल सरकार - समानिकरण अनुदान - नगद अनुदान	५००	
९०	ओडारे मरनघाट निर्माण तथा बाटो मर्मत	७	३११५१	नेपाल सरकार - समानिकरण अनुदान - नगद अनुदान	१५०	
९१	खानीखोला मछिन्द्र क्याम्पस जोड्ने सडक	७	३११५१	नेपाल सरकार - समानिकरण अनुदान - नगद अनुदान	१५००	
९२	गणेश मार्ग भल्टार तल्लो लप्से भञ्ज्याङ्ग सडक	७	३११५१	नेपाल सरकार - समानिकरण अनुदान - नगद अनुदान	२००	
९३	ठकुरी आला ढाडाँ हिती हुदैँ चालिसे सम्म ट्याक खोल्ने र विस्तार	७	३११५१	नेपाल सरकार - समानिकरण अनुदान - नगद अनुदान	१००	
९४	तल्लो झाप्रे माथिल्लो झाप्रे सडक ट्याक खोल्ने र विस्तार	७	३११५१	नेपाल सरकार - समानिकरण अनुदान - नगद अनुदान	३००	

९५	नयाँ वस्ती ढाँड गोरेटो बाटो निर्माण	७	३११५१	नेपाल सरकार - समानिकरण अनुदान - नगद अनुदान	१००	
९६	निगाले भीर दोभान सडक विस्तार	७	३११५१	नेपाल सरकार - समानिकरण अनुदान - नगद अनुदान	१००	
९७	नौविसे मेला टाकुरा हुदै माझाँ कुलो सम्म जाने गोरेटो बाटो निर्माण	७	३११५१	नेपाल सरकार - समानिकरण अनुदान - नगद अनुदान	१००	
९८	पासाङ्खेल माथिल्लो बाहृविसे, खावा, मजुवा जोड्ने सडक (वडा गौरव)	७	३११५१	नेपाल सरकार - समानिकरण अनुदान - नगद अनुदान	२५००	
९९	भट्टगाउँ दोभान सडक मर्मत तथा विस्तार	७	३११५१	नेपाल सरकार - समानिकरण अनुदान - नगद अनुदान	१००	
१००	मजुवा लिखु सडक	७	३११५१	नेपाल सरकार - समानिकरण अनुदान - नगद अनुदान	३०००	
१०१	माथिल्लो दोभान लिखु सडक ट्र्याक खोल्ने	७	३११५१	नेपाल सरकार - समानिकरण अनुदान - नगद अनुदान	७२०	
१०२	लप्से गोगन चौर सेतीदेवी थान सडक मर्मत	७	३११५१	नेपाल सरकार - समानिकरण अनुदान - नगद अनुदान	१००	
१०३	वर भञ्ज्याङ्ग ताप्केचौर सडक विस्तार	७	३११५१	नेपाल सरकार - समानिकरण अनुदान - नगद अनुदान	१००	
१०४	सिमलचौर तल्लो बाहृविसे दोभान सडक विस्तार	७	३११५१	नेपाल सरकार - समानिकरण अनुदान - नगद अनुदान	२००	
१०५	गुर्दुम खानेपानी तथा ट्रान्सफर्मर खरिद	७	३११५६	नेपाल सरकार - समानिकरण अनुदान - नगद अनुदान	१०००	
१०६	गिरी गुठीघर निर्माण	७	३११५९	नेपाल सरकार - समानिकरण अनुदान - नगद अनुदान	१००	
१०७	वडाले विनियोजन गर्न पाउने स-साना योजनाहरु	७	३११५९	नेपाल सरकार - समानिकरण अनुदान - नगद अनुदान	५००	
१०८	सुवेदी कुलदेवता मन्दिर निर्माण	७	३११५९	नेपाल सरकार - समानिकरण अनुदान - नगद अनुदान	१००	
१०९	खानीखोला युवा क्लव	८	२२५२२	आन्तरिक श्रोत - आन्तरिक श्रोत - नगद	२००	
११०	विविध कार्यक्रम	८	२२५२९	प्रदेश नंबर ३ - समानिकरण अनुदान - नगद अनुदान	५००	
१११	खर्केडाँडा मयलधारा सडक	८	३११५१	नेपाल सरकार - समानिकरण अनुदान - नगद अनुदान	१००	
११२	खानीखोला गणेशमार्ग खर्केडाडा सडक	८	३११५१	नेपाल सरकार - समानिकरण अनुदान - नगद अनुदान	५०००	
११३	खानीखोला तल्लो बाटो मर्मत सम्भार	८	३११५१	नेपाल सरकार - समानिकरण अनुदान - नगद अनुदान	५००	
११४	चापाकुलो ज्वालामुखी सडक	८	३११५१	नेपाल सरकार - समानिकरण अनुदान - नगद अनुदान	१०००	
११५	दोभानखोला खानीगाउँ काफलचौर सडक	८	३११५१	नेपाल सरकार - समानिकरण अनुदान - नगद अनुदान	५००	
११६	सल्लाडाँडा नेवारथोक सडक	८	३११५१	नेपाल सरकार - समानिकरण अनुदान - नगद अनुदान	१००	
११७	गणेशकुलो मर्मत	८	३११५५	नेपाल सरकार - समानिकरण अनुदान - नगद अनुदान	२००	
११८	भदौरे वरथुम्की, जैसिथोक खानेपानी योजना (वडा गौरव योजना)	८	३११५६	नेपाल सरकार - समानिकरण अनुदान - नगद अनुदान	२५००	
११९	कन्जे फाट कुलो मर्मत	८	३११५९	नेपाल सरकार - समानिकरण अनुदान - नगद अनुदान	५००	

१२०	ज्वालामुखी गणेशमन्दिर	८	३११५९	नेपाल सरकार - समानिकरण अनुदान - नगद अनुदान	२००	
१२१	मच्छिन्द्रनाथ मन्दिर	८	३११५९	नेपाल सरकार - समानिकरण अनुदान - नगद अनुदान	२००	
१२२	मयरधारा कृयापुत्री भवन	८	३११५९	नेपाल सरकार - समानिकरण अनुदान - नगद अनुदान	१००	
१२३	विन्दवासिनी मन्दिर	८	३११५९	नेपाल सरकार - समानिकरण अनुदान - नगद अनुदान	२००	
१२४	सन्तोषीमाता मन्दिर (खानीखोला बजार)	८	३११५९	नेपाल सरकार - समानिकरण अनुदान - नगद अनुदान	१००	
१२५	वडा नं ९ इन्टरनेट जडान कार्यक्रम	९	२२११३	प्रदेश नंबर ३ - समानिकरण अनुदान - नगद अनुदान	५००	
१२६	कुवापानी, कल्याणटार कान्ले सडक मर्मत तथा ग्राभेल	९	३११५१	प्रदेश नंबर ३ - समानिकरण अनुदान - नगद अनुदान	४००	
१२७	जुगेडी डिल्ली सावित्री चापागाइथोक निशाकोट झाक्रीवन सडक	९	३११५१	नेपाल सरकार - समानिकरण अनुदान - नगद अनुदान	२०००	
१२८	गैवारे कुलो सिचाइ	९	३११५५	नेपाल सरकार - समानिकरण अनुदान - नगद अनुदान	५००	
१२९	कानाकोट मानेडाँडा लोहनीथोक खानेपानी आयोजना	९	३११५६	नेपाल सरकार - समानिकरण अनुदान - नगद अनुदान	१५००	
१३०	जुगेडी खानेपानी मर्मत तथा पोखरीडाँडा सामुदायिक वन खानेपानी योजना (वडा गौरव योजना)	९	३११५६	नेपाल सरकार - समानिकरण अनुदान - नगद अनुदान	२५००	
१३१	बोसि गाउँ ओडारे कात्तिके रानागाउँ खानेपानी आयोजना	९	३११५६	नेपाल सरकार - समानिकरण अनुदान - नगद अनुदान	५००	
१३२	माथिल्लो खत्रीपौवा, चापावोट खानेपानी	९	३११५६	नेपाल सरकार - समानिकरण अनुदान - नगद अनुदान	५००	
१३३	माथिल्लो ठोस्ने खोला खोल ढुङ्गा काफलचौर थापाथोक खत्रीथोक	९	३११५६	नेपाल सरकार - समानिकरण अनुदान - नगद अनुदान	१०००	
१३४	गणेश मन्दिर	९	३११५९	नेपाल सरकार - समानिकरण अनुदान - नगद अनुदान	१००	
१३५	जोखिम न्यूनिकरण व्यवस्थापन कार्यक्रम	९	३११५९	प्रदेश नंबर ३ - समानिकरण अनुदान - नगद अनुदान	५००	
१३६	त्रिवेणी रामघाट, खडकाटोल रामघाट, काफलचोर चिहान, खोलेगाउ खकुरालथोक चिहान सोलारवत्ती योजना	९	३११५९	प्रदेश नंबर ३ - समानिकरण अनुदान - नगद अनुदान	५००	
१३७	पन्चकन्या देवी मन्दिर	९	३११५९	नेपाल सरकार - समानिकरण अनुदान - नगद अनुदान	१००	
१३८	बाराहीदेवी मन्दिर	९	३११५९	नेपाल सरकार - समानिकरण अनुदान - नगद अनुदान	१००	
१३९	बाराहीदेवी मन्दिर	९	३११५९	नेपाल सरकार - समानिकरण अनुदान - नगद अनुदान	१००	
१४०	स्याले दोभान कालिदेवी मन्दिर	९	३११५९	नेपाल सरकार - समानिकरण अनुदान - नगद अनुदान	१००	
१४१	सिद्धयखपी मन्दिर	९	३११५९	नेपाल सरकार - समानिकरण अनुदान - नगद अनुदान	१००	
				कुल जम्मा	१०५९७०	

आ.व. : २०७६/७७ बजेट उपशीर्षक : विषयगत शाखा (८०३३०४०१३०४) उप क्षेत्र : युवा तथा खेलकुद रकम रू. हजारमा						
सि. नं.	कार्यक्रम/आयोजना/ क्रियाकलापको नाम	कार्यान्वयन हुने स्थान	खर्च शीर्षक	स्रोत	जम्मा	कैफियत
१	खपटे खेल मैदान मर्मत सुधार	९	२२२३१	राजस्व बाँडफाँड - संघीय सरकार - राजस्व बाँडफाँड - नगद	३००	
२	नगरस्तरीय खेलकुद विकास तथा संचालन कार्यक्रम		२२५२२	राजस्व बाँडफाँड - संघीय सरकार - राजस्व बाँडफाँड - नगद	२०००	
३	बाल क्लव खेलकुद सामाग्री खरिद	२	२२५२२	राजस्व बाँडफाँड - संघीय सरकार - राजस्व बाँडफाँड - नगद	१००	
४	तल्लो बानियाँटार खेल मैदान निर्माण योजना	६	३११५९	राजस्व बाँडफाँड - संघीय सरकार - राजस्व बाँडफाँड - नगद	५००	
५	बङगेपैरा खेलकुद मैदान निर्माण	२	३११५९	राजस्व बाँडफाँड - संघीय सरकार - राजस्व बाँडफाँड - नगद	३००	
६	महादेवस्थान मा.वि. खेल मैदान	५	३११५९	राजस्व बाँडफाँड - संघीय सरकार - राजस्व बाँडफाँड - नगद	२००	
				कुल जम्मा	३४००	

आ.व. : २०७६/७७ बजेट उपशीर्षक : विषयगत शाखा (८०३३०४०१३०४) उप क्षेत्र : शिक्षा रकम रू. हजारमा						
सि. नं.	कार्यक्रम/आयोजना/क्रियाकलापको नाम	कार्यान्वयन हुने स्थान	खर्च शीर्षक	स्रोत	रकम	कैफियत
१	विषयगत तथा कम्प्युटर शिक्षक तलब		२११११	राजस्व बाँडफाँड - संघीय सरकार - राजस्व बाँडफाँड - नगद	७७७३	
२	नगर शिक्षा समितिको बैठक		२११३४	नेपाल सरकार - समानिकरण अनुदान - नगद अनुदान	९०	
३	प्र.अ. बैठक व्यवस्थापन		२११३४	राजस्व बाँडफाँड - संघीय सरकार - राजस्व बाँडफाँड - नगद	६०	
४	निसाकोट आ.भु.वि. घेराबार रङरोगन	९	२२२३१	राजस्व बाँडफाँड - संघीय सरकार - राजस्व बाँडफाँड - नगद	३००	
५	विद्यालयहरुको वेभसाइट निर्माण		२२४१२	नेपाल सरकार - समानिकरण अनुदान - नगद अनुदान	८०	
६	शिक्षा शाखा ल्यावटप, प्रोजेक्टर		२२४१२	नेपाल सरकार - समानिकरण अनुदान - नगद अनुदान	१५०	
७	शिक्षक उत्प्रेरक तालिम		२२५११	नेपाल सरकार - समानिकरण अनुदान - नगद अनुदान	५०	
८	आवश्यकत्तामा आधारित विषयगत तालिम (शिक्षा)		२२५१२	राजस्व बाँडफाँड - संघीय सरकार - राजस्व बाँडफाँड - नगद	२१०	
९	जेण्डर फोकल पर्सन, बाल कक्षा शिक्षक क्षमता अभिवृद्धि तालिम		२२५१२	नेपाल सरकार - समानिकरण अनुदान - नगद अनुदान	१००	
१०	नगर शिक्षा योजना निर्माणका लागि गोष्ठी तथा लेखन		२२५१२	नेपाल सरकार - समानिकरण अनुदान - नगद अनुदान	१५०	
११	लेखा तथा जिन्सी व्यवस्थापन तालिम (शिक्षा)		२२५१२	राजस्व बाँडफाँड - संघीय सरकार - राजस्व बाँडफाँड - नगद	१००	
१२	सरोकारवाला क्षमता विकास तालिम		२२५१२	राजस्व बाँडफाँड - संघीय सरकार - राजस्व बाँडफाँड - नगद	१५०	
१३	९ ओटा विद्यालयहरुलाइ कम्प्युटर, प्रिन्टर, फोटोकपी		२२५२२	नेपाल सरकार - समानिकरण अनुदान - नगद अनुदान	२१	

१४	९ ओटा विद्यालयहरुलाइ कम्प्युटर, प्रिन्टर, फोटोकपी		२२५२२	राजस्व बाँडफाँड - संघीय सरकार - राजस्व बाँडफाँड - नगद	४७९	
१५	कक्षा ८ परीक्षा व्यवस्थापन		२२५२२	राजस्व बाँडफाँड - संघीय सरकार - राजस्व बाँडफाँड - नगद	२२५	
१६	डिल्ली सावित्री मा.वि. विद्यालय व्यवस्थापन	९	२२५२२	राजस्व बाँडफाँड - संघीय सरकार - राजस्व बाँडफाँड - नगद	५००	
१७	धुनिवेशी स्काउट		२२५२२	राजस्व बाँडफाँड - संघीय सरकार - राजस्व बाँडफाँड - नगद	५००	
१८	बाल शिक्षकहरुको अनुदान		२२५२२	राजस्व बाँडफाँड - संघीय सरकार - राजस्व बाँडफाँड - नगद	४२९	
१९	मच्छिन्द्र स्कुलको हल व्यवस्थापन		२२५२२	नेपाल सरकार - समानिकरण अनुदान - नगद अनुदान	५००	
२०	मछिन्द्र क्याम्पस विषयगत शिक्षक व्यवस्थापन		२२५२२	नेपाल सरकार - समानिकरण अनुदान - नगद अनुदान	५००	
२१	विद्यार्थी भर्ना अभियान		२२५२२	नेपाल सरकार - समानिकरण अनुदान - नगद अनुदान	२०	
२२	विद्यार्थी, शिक्षक, विद्यालय प्रोत्साहन कार्यक्रम		२२५२२	नेपाल सरकार - समानिकरण अनुदान - नगद अनुदान	१५०	
२३	विद्यालय अतिरिक्त क्रियाकलाप		२२५२२	राजस्व बाँडफाँड - संघीय सरकार - राजस्व बाँडफाँड - नगद	२००	
२४	शैक्षिक क्यालेण्डर निर्माण		२२५२२	नेपाल सरकार - समानिकरण अनुदान - नगद अनुदान	३०	
२५	शैक्षिक नतिजा विश्लेषण तथा शैक्षिक प्रकाशन		२२५२२	नेपाल सरकार - समानिकरण अनुदान - नगद अनुदान	५०	
२६	श्रोत केन्द्र व्यवस्थापन (शिक्षा)		२२५२२	राजस्व बाँडफाँड - संघीय सरकार - राजस्व बाँडफाँड - नगद	२००	
२७	शिक्षा क्षेत्र विकास कार्यक्रम		२२५२२	नेपाल सरकार - समानिकरण अनुदान - नगद अनुदान	१०००	
२८	विद्यालय अनुगमन निरिक्षण		२२६११	नेपाल सरकार - समानिकरण अनुदान - नगद अनुदान	१००	
२९	शिक्षक शैक्षिक भ्रमण साझेदारी		२२६१२	राजस्व बाँडफाँड - संघीय सरकार - राजस्व बाँडफाँड - नगद	१००	
३०	आवाशिय विद्यालय पूर्वाधार तयार तथा व्यवस्थापन		३११११	नेपाल सरकार - समानिकरण अनुदान - नगद अनुदान	२७५०	
३१	मछिन्द्र क्याम्पस बस संचालन साझेदारी		३११२१	नेपाल सरकार - समानिकरण अनुदान - नगद अनुदान	५००	
३२	नवप्रतिभा आधारभुत विद्यालय फर्निचर रंगरोगन मर्मत संभार	४	३११२३	राजस्व बाँडफाँड - संघीय सरकार - राजस्व बाँडफाँड - नगद	५००	
३३	मछिन्द्र उ.मा.वि. शौचालय निर्माण तथा घेरावार		३११५९	राजस्व बाँडफाँड - संघीय सरकार - राजस्व बाँडफाँड - नगद	१०००	
३४	धुनिबेशी क्याम्पस झ्याल ढोका खापा तथा रंगरोगन		३११६१	नेपाल सरकार - समानिकरण अनुदान - नगद अनुदान	१०००	
				कुल जम्मा	१९९६७	

आ.व. : २०७६/७७ बजेट उपशीर्षक : विषयगत शाखा (८०३३०४०१३०४) उप क्षेत्र : स्वास्थ्य रकम रू. हजारमा						
सि. नं.	कार्यक्रम/आयोजना/क्रियाकलापको नाम	कार्यान्वयन हुने स्थान	खर्च शीर्षक	स्रोत	रकम	कैफियत
१	चाडपर्व खर्च करार कर्मचारी (स्वास्थ्य)		२११११	राजस्व बाँडफाँड - संघीय सरकार - राजस्व बाँडफाँड - नगद	७०२	
२	ल्याब संचालन दरवन्दी तलब भत्ता		२११११	राजस्व बाँडफाँड - संघीय सरकार - राजस्व बाँडफाँड - नगद	१०३३	
३	करार कर्मचारी (स्वास्थ्य) पोषाक भत्ता		२११२१	राजस्व बाँडफाँड - संघीय सरकार - राजस्व बाँडफाँड - नगद	२८०	
४	स्वास्थ्य चौकी तथा केन्द्र विद्युत महशुल भुक्तानी		२२१११	राजस्व बाँडफाँड - संघीय सरकार - राजस्व बाँडफाँड - नगद	५०	
५	महिला स्वास्थ्य स्वयंसेविकाको स्वास्थ्य आमा समुह बैठक व्यवस्थापन		२२५१२	राजस्व बाँडफाँड - संघीय सरकार - राजस्व बाँडफाँड - नगद	१६८	
६	स्वास्थ्य शिविर		२२५१२	राजस्व बाँडफाँड - संघीय सरकार - राजस्व बाँडफाँड - नगद	५००	
७	२४ घण्टे प्रसुति सेवा प्रवर्धन कार्यक्रमका लागि स्वास्थ्य चौकी अनुदान		२२५२२	राजस्व बाँडफाँड - संघीय सरकार - राजस्व बाँडफाँड - नगद	३००	
८	फोहोरमैला व्यवस्थापन तथा सरसफाइ प्रवर्द्धन कार्यक्रम		२२५२२	नेपाल सरकार - समानिकरण अनुदान - नगद अनुदान	१५००	
९	महिला स्वास्थ्य स्वयंसेविका अवकास सम्मान कार्यक्रम		२२५२२	राजस्व बाँडफाँड - संघीय सरकार - राजस्व बाँडफाँड - नगद	८०	
१०	महिला स्वास्थ्य स्वयंसेविका यातायात खर्च जीवनपुर, नौविसे, छत्रेदेउराली		२२५२२	राजस्व बाँडफाँड - संघीय सरकार - राजस्व बाँडफाँड - नगद	५०४	
११	वेवारिशे लाश व्यवस्थापन कार्यक्रम		२२५२२	राजस्व बाँडफाँड - संघीय सरकार - राजस्व बाँडफाँड - नगद	१००	
१२	स्वास्थ्य चौकी संचालन तथा व्यवस्थापन समित वैठक व्यवस्थापन खर्च		२२५२२	नेपाल सरकार - समानिकरण अनुदान - नगद अनुदान	१०८	
१३	स्वास्थ्य सेवा सम्बन्धी सूचना बोर्ड निर्माण		२२५२२	राजस्व बाँडफाँड - संघीय सरकार - राजस्व बाँडफाँड - नगद	५०	
१४	महिला स्वास्थ्य स्वयंसेविका अवलोकन भ्रमण		२२६१२	नेपाल सरकार - समानिकरण अनुदान - नगद अनुदान	२००	
१५	औषधी खरिद		२७२१३	राजस्व बाँडफाँड - संघीय सरकार - राजस्व बाँडफाँड - नगद	३०००	
१६	विपन्न नागरिक उपचार सहयोग कार्यक्रम		२७२१९	राजस्व बाँडफाँड - संघीय सरकार - राजस्व बाँडफाँड - नगद	६००	
१७	एम्बुलेन्स खरिद		३११२१	आन्तरिक श्रोत - आन्तरिक श्रोत - नगद	१५००	
१८	एम्बुलेन्स खरिद		३११२१	प्रदेश नंबर ३ - समानिकरण अनुदान - नगद अनुदान	२००	
१९	एम्बुलेन्स खरिद		३११२१	राजस्व बाँडफाँड - संघीय सरकार - राजस्व बाँडफाँड - नगद	२०००	
२०	महिला स्वास्थ्य स्वयंसेविकालाइ दराज खरिद		३११२३	राजस्व बाँडफाँड - संघीय सरकार - राजस्व बाँडफाँड - नगद	२५०	
२१	नौविसे अस्पताल निर्माण साझेदारी		३११५९	राजस्व बाँडफाँड - संघीय सरकार - राजस्व बाँडफाँड - नगद	५०००	
				कुल जम्मा	१८१२५	

बजेट उपशीर्षक : विषयगत शाखा (८०३३०४०१३०४) उप क्षेत्र : लैंगिक समानता तथा सामाजिक समावेशीकरण रकम रू. हजारमा						
सि. नं.	कार्यक्रम/आयोजना/क्रियाकलापको नाम	कार्यान्वयन हुने स्थान	खर्च शीर्षक	स्रोत	रकम	कैफियत
१	चेपाङ समुदाय सीप विकास कार्यक्रम		२२५१२	आन्तरिक श्रोत - आन्तरिक श्रोत - नगद	१००	
२	नगरस्तरीय बाल क्लब गठन तथा अभिमुखीकरण		२२५१२	आन्तरिक श्रोत - आन्तरिक श्रोत - नगद	५०	
३	महिला आय आर्जन नेतृत्व विकास वडा नं ९		२२५१२	आन्तरिक श्रोत - आन्तरिक श्रोत - नगद	८००	
४	महिला नेतृत्व क्षमता विकास		२२५१२	आन्तरिक श्रोत - आन्तरिक श्रोत - नगद	३००	
५	महिला लक्षित सिपमुलक तालिम तथा बालबालिका कार्यक्रम वडा नं ६	६	२२५१२	राजस्व बाँडफाँड - संघीय सरकार - राजस्व बाँडफाँड - नगद	५००	
६	महिला सिपमुलक कार्यक्रम वडा नं ५	५	२२५१२	राजस्व बाँडफाँड - संघीय सरकार - राजस्व बाँडफाँड - नगद	५००	
७	महिलाको लागि सिपमुलक एडभान्स तालिम संचालन		२२५१२	आन्तरिक श्रोत - आन्तरिक श्रोत - नगद	२००	
८	१६ दिने लैंगिक हिंसा विरुद्धको अभियानमा नगरस्तरीय कार्यक्रम		२२५२२	प्रदेश नंबर ३ - समानिकरण अनुदान - नगद अनुदान	१००	
९	अतिविपन्न, बेसहारा, असहाय, अभिभावक विहिन वालवालिका अध्ययन सहयोग कार्यक्रम		२२५२२	आन्तरिक श्रोत - आन्तरिक श्रोत - नगद	५००	
१०	अपाङ्ग क्षमता अभिवृद्धि तथा वस्तुगत टेवा कार्यक्रम		२२५२२	आन्तरिक श्रोत - आन्तरिक श्रोत - नगद	२००	
११	किशोर किशोरी परामर्श सेवा कार्यक्रम		२२५२२	आन्तरिक श्रोत - आन्तरिक श्रोत - नगद	५००	
१२	जनजाती, दलित विशेष कार्यक्रम वडा नं ५	५	२२५२२	राजस्व बाँडफाँड - प्रदेश सरकार - राजस्व बाँडफाँड - नगद	२००	
१३	ढाका बुन्ने तालिम		२२५२२	आन्तरिक श्रोत - आन्तरिक श्रोत - नगद	३००	
१४	दलित आय आर्जन तथा क्षमता विकास कार्यक्रम		२२५२२	आन्तरिक श्रोत - आन्तरिक श्रोत - नगद	५००	
१५	दलित, महिला, वालवालिका, जेष्ठ नागरिक, युवा,लक्षित वर्गको कार्यक्रम संचालन वडा नं ७		२२५२२	प्रदेश नंबर ३ - समानिकरण अनुदान - नगद अनुदान	१०००	
१६	नगर स्तरीय एकल महिला समुह संजाल गठन		२२५२२	आन्तरिक श्रोत - आन्तरिक श्रोत - नगद	२००	
१७	महिला तथा बालबालिका लक्षित कार्यक्रम वडा नं ८		२२५२२	आन्तरिक श्रोत - आन्तरिक श्रोत - नगद	१०००	
१८	महिला दिवस मनाउने कार्यक्रम		२२५२२	राजस्व बाँडफाँड - संघीय सरकार - राजस्व बाँडफाँड - नगद	५०	
१९	महिला बालबालिका दलित जनजाती जेष्ठ नागरिक एकल महिला अपाङ्ग कार्यक्रम संचालन वडा नं ३	३	२२५२२	राजस्व बाँडफाँड - प्रदेश सरकार - राजस्व बाँडफाँड - नगद	५००	
२०	महिला बालबालिका दलित जनजाती जेष्ठ नागरिक एकल महिला अपाङ्ग कार्यक्रम संचालन वडा नं ४	४	२२५२२	राजस्व बाँडफाँड - प्रदेश सरकार - राजस्व बाँडफाँड - नगद	५००	

२१	महिला लक्षित कार्यक्रम वडा नं १	१	२२५२२	राजस्व बाँडफाँड - प्रदेश सरकार - राजस्व बाँडफाँड - नगद	५००	
२२	लक्षित समुह सहयोग तथा कार्यक्रम संचालन		२२५२२	आन्तरिक श्रोत - आन्तरिक श्रोत - नगद	१०००	
२३	लोक सेवा आयोग तयारी कक्षा संचालन		२२५२२	आन्तरिक श्रोत - आन्तरिक श्रोत - नगद	१०००	
२४	सुरक्षित आवास घर संचालन तथा व्यवस्थापन		३११५९	आन्तरिक श्रोत - आन्तरिक श्रोत - नगद	१५००	
				कुल जम्मा	१२०००	

आ.व. : २०७६/७७ बजेट उपशीर्षक : विषयगत शाखा (८०३३०४०१३०४) उप क्षेत्र : कृषि रकम रू. हजारमा						
सि. नं.	कार्यक्रम/आयोजना/क्रियाकलापको नाम	कार्यान्वयन हुने स्थान	खर्च शीर्षक	स्रोत	रकम	कैफियत
१	कृषि प्राविधिकको तलब भत्ता		२२४१३	नेपाल सरकार - समानिकरण अनुदान - नगद अनुदान	७१२	
२	कृषि लक्षित कार्यक्रम अन्तर्गत यान्त्रिकरण वितरण मिनि टेलर अनुदानमा वितरण कार्यक्रम साझेदारी वडा नं ४		२२५२२	नेपाल सरकार - समानिकरण अनुदान - नगद अनुदान	५००	
३	नमुना कृषि गाउँ कार्यक्रम (संभाव्यता अध्ययन, डिपिआर तयार)		२२५२२	नेपाल सरकार - समानिकरण अनुदान - नगद अनुदान	२००	
४	नियमित कृषि प्रसार कार्यक्रम		२२५२२	नेपाल सरकार - समानिकरण अनुदान - नगद अनुदान	५००	
५	फलफुल तथा तरकारीको मुल्य श्रृंखला विकास आयोजना लागत साझेदारी		२२५२२	नेपाल सरकार - समानिकरण अनुदान - नगद अनुदान	३००	
६	फलफुल प्रर्वर्द्धन कार्यक्रम (नयाँ नर्सरी स्थापना तथा विरूवा वितरण कार्यक्रम)		२२५२२	नेपाल सरकार - समानिकरण अनुदान - नगद अनुदान	१५००	
७	मौरी विकास कार्यक्रम ५० प्रतिशत कृषक साझेदारी		२२५२२	नेपाल सरकार - समानिकरण अनुदान - नगद अनुदान	१०००	
८	सिएमडीपी लागत साझेदारी कार्यक्रम		२२५२२	राजस्व बाँडफाँड - संघीय सरकार - राजस्व बाँडफाँड - नगद	१५००	
९	हाईटेक प्रविधि विस्तार कार्यक्रम (उच्च प्रविधि युक्त वातावरण अनुकुलन कार्यक्रम)		२२५२२	नेपाल सरकार - समानिकरण अनुदान - नगद अनुदान	२०००	
१०	कार्यक्रम संचालन तथा भ्रमण खर्च (कृषि शाखा)		२२६१२	नेपाल सरकार - समानिकरण अनुदान - नगद अनुदान	२००	
११	मोटरसाइक खरिद (कृषि शाखा)		३११२१	प्रदेश नंबर ३ - समानिकरण अनुदान - नगद अनुदान	३१	
१२	मोटरसाइकल खरिद		३११२१	नेपाल सरकार - समानिकरण अनुदान - नगद अनुदान	२६९	
१३	कृषि यान्त्रिकरण प्रवर्द्धन कार्यक्रम (थ्रेसर, अर्थ डिलरमात्र)		३११२२	नेपाल सरकार - समानिकरण अनुदान - नगद अनुदान	१०००	
				कुल जम्मा	९७१२	

आ.व. : २०७६/७७ बजेट उपशीर्षक : विषयगत शाखा (८०३३०४०१३०४) उप क्षेत्र : पशुपन्छी विकास रकम रू. हजारमा						
सि. नं.	कार्यक्रम/आयोजना/क्रियाकलापको नाम	कार्यान्वयन हुने स्थान	खर्च शीर्षक	स्रोत	रकम	कैफियत
१	एक गाउँ एक पशु प्राविधिक		२२४१३	राजस्व बाँडफाँड - संघीय सरकार - राजस्व बाँडफाँड - नगद	३०५	
२	भ्याक्सिनेटर तलब		२२४१३	राजस्व बाँडफाँड - संघीय सरकार - राजस्व बाँडफाँड - नगद	२००	
३	विमा सम्बन्धी तालिम/ अभिमुखीकरण (पशु)		२२५१२	राजस्व बाँडफाँड - संघीय सरकार - राजस्व बाँडफाँड - नगद	१००	
४	कृत्रिम गर्भाधान नश्ल सुधार कार्यक्रम		२२५२२	राजस्व बाँडफाँड - संघीय सरकार - राजस्व बाँडफाँड - नगद	१५०	
५	कृषि पशुपंक्षी पकेट क्षेत्र सम्भाव्यता अध्ययन		२२५२२	राजस्व बाँडफाँड - संघीय सरकार - राजस्व बाँडफाँड - नगद	५००	
६	कार्यालय व्यवस्थापन (पशु शाखा)		२२५२२	राजस्व बाँडफाँड - संघीय सरकार - राजस्व बाँडफाँड - नगद	२००	
७	गोठमल सुधार कार्यक्रम		२२५२२	राजस्व बाँडफाँड - संघीय सरकार - राजस्व बाँडफाँड - नगद	१००	
८	ढुवानी (पशु शाखा)		२२५२२	राजस्व बाँडफाँड - संघीय सरकार - राजस्व बाँडफाँड - नगद	१५०	
९	दुग्ध उत्पादक कृषकलाइ पुरस्कार		२२५२२	राजस्व बाँडफाँड - संघीय सरकार - राजस्व बाँडफाँड - नगद	३०	
१०	पशु पंक्षी विमा कार्यक्रम संघीय सरकारले व्यहोर्ने बाहेकको कृषकले व्यहोर्ने हिस्सामा कृषकको तर्फबाट नगरपालिकाले व्यहोर्ने ५० प्रतिशत		२२५२२	राजस्व बाँडफाँड - संघीय सरकार - राजस्व बाँडफाँड - नगद	२०००	
११	पशु स्वास्थ्य घुम्ती शिविर (औषधी व्यवस्थापन र ढुवानी)		२२५२२	राजस्व बाँडफाँड - संघीय सरकार - राजस्व बाँडफाँड - नगद	१३००	
१२	भ्रमण खर्च (पशु शाखा)		२२६१२	राजस्व बाँडफाँड - संघीय सरकार - राजस्व बाँडफाँड - नगद	२००	
१३	औषधी खरिद तथा ल्याब संचालन पशु शाखा		२७२१३	राजस्व बाँडफाँड - संघीय सरकार - राजस्व बाँडफाँड - नगद	४००	
१४	पशुपंक्षीको लागि खोप खरिद तथा सामाग्री खरिद		२७२१३	राजस्व बाँडफाँड - संघीय सरकार - राजस्व बाँडफाँड - नगद	१०००	
१५	मोटरसाइकल खरिद (पशु शाखा)		३११२१	राजस्व बाँडफाँड - संघीय सरकार - राजस्व बाँडफाँड - नगद	३००	
				कुल जम्मा	६९३५	

आ.व. : २०७६/७७ बजेट उपशीर्षक : धुनीबेंशी नगरपालिका (८०३३०४०११०१) रकम रू. हजारमा						
सि. नं.	कार्यक्रम/आयोजना/क्रियाकलापको नाम	कार्यान्वयन हुने स्थान	खर्च शीर्षक	स्रोत	रकम	कैफियत
१	पारिश्रमिक कर्मचारी		२११११	आन्तरिक श्रोत - आन्तरिक श्रोत - नगद	४०८४२	
२	पारिश्रमिक पदाधिकारी		२११११२	आन्तरिक श्रोत - आन्तरिक श्रोत - नगद	९५००	
३	पोशाक कर्मचारी		२११२१	आन्तरिक श्रोत - आन्तरिक श्रोत - नगद	६००	

४	पोशाक पदाधिकारी		२११२१	आन्तरिक श्रोत - आन्तरिक श्रोत - नगद	५००	
५	स्थानीय भत्ता		२११३१	आन्तरिक श्रोत - आन्तरिक श्रोत - नगद	६५९	
६	महंगी भत्ता		२११३२	आन्तरिक श्रोत - आन्तरिक श्रोत - नगद	१०००	
७	फिल्ड भत्ता		२११३३	आन्तरिक श्रोत - आन्तरिक श्रोत - नगद	२००	
८	कर्मचारीको बैठक भत्ता		२११३४	आन्तरिक श्रोत - आन्तरिक श्रोत - नगद	१०००	
९	अन्य भत्ता		२११३९	आन्तरिक श्रोत - आन्तरिक श्रोत - नगद	८००	
१०	पदाधिकारी बैठक भत्ता		२११४१	आन्तरिक श्रोत - आन्तरिक श्रोत - नगद	३५००	
११	अन्य सामाजिक सुरक्षा		२१२१९	राजस्व बाँडफाँड - प्रदेश सरकार - राजस्व बाँडफाँड - नगद	९९	
१२	अन्य सामाजिक सुरक्षा		२१२१९	प्रदेश नंबर ३ - समानिकरण अनुदान - नगद अनुदान	१२	
१३	अन्य सामाजिक सुरक्षा		२१२१९	राजस्व बाँडफाँड - संघीय सरकार - राजस्व बाँडफाँड - नगद	५	
१४	पानी तथा बिजुली		२२१११	आन्तरिक श्रोत - आन्तरिक श्रोत - नगद	१२००	
१५	नगरपालिकाको शाखा तथा वडा कार्यालयमा ब्याकअप व्यवस्था इन्टरनेट जडान		२२११२	राजस्व बाँडफाँड - प्रदेश सरकार - राजस्व बाँडफाँड - नगद	८००	
१६	संचार महसुल		२२११२	आन्तरिक श्रोत - आन्तरिक श्रोत - नगद	९००	
१७	इन्धन (पदाधिकारी)		२२२११	आन्तरिक श्रोत - आन्तरिक श्रोत - नगद	३००	
१८	इन्धन (कार्यालय प्रयोजन)		२२२१२	आन्तरिक श्रोत - आन्तरिक श्रोत - नगद	११००	
१९	सवारी साधन मर्मत खर्च		२२२१३	आन्तरिक श्रोत - आन्तरिक श्रोत - नगद	१५००	
२०	बिमा तथा नवीकरण		२२२१४	आन्तरिक श्रोत - आन्तरिक श्रोत - नगद	४००	
२१	मेशिनरी तथा औजार मर्मत सम्भार तथा सञ्चालन खर्च		२२२२१	नेपाल सरकार - समानिकरण अनुदान - नगद अनुदान	८००	
२२	निर्मित सार्वजनिक सम्पतिको मर्मत सम्भार खर्च		२२२३१	आन्तरिक श्रोत - आन्तरिक श्रोत - नगद	५००	
२३	मसलन्द तथा कार्यालय सामाग्री		२२३११	आन्तरिक श्रोत - आन्तरिक श्रोत - नगद	३५००	
२४	इन्धन - अन्य प्रयोजन		२२३१४	प्रदेश नंबर ३ - समानिकरण अनुदान - नगद अनुदान	१५०	
२५	पत्रपत्रिका, छपाई तथा सूचना प्रकाशन खर्च		२२३१५	नेपाल सरकार - समानिकरण अनुदान - नगद अनुदान	१९००	
२६	अन्य कार्यालय संचालन खर्च वडा तर्फ		२२३१९	आन्तरिक श्रोत - आन्तरिक श्रोत - नगद	९००	
२७	न्यायिक समितिलाइ कानुनी परामर्श सेवा खरिद		२२४११	प्रदेश नंबर ३ - समानिकरण अनुदान - नगद अनुदान	५००	
२८	सेवा र परामर्श खर्च		२२४११	आन्तरिक श्रोत - आन्तरिक श्रोत - नगद	२५००	

२९	डिजिटल नगर प्रोफाइल अद्यावधिक		२२४१२	राजस्व बाँडफाँड - प्रदेश सरकार - राजस्व बाँडफाँड - नगद	५००	
३०	योजना, राजश्व सम्बन्धी सफ्टवेयर्स अद्यावधिक तथा स्तरोन्नती		२२४१२	राजस्व बाँडफाँड - प्रदेश सरकार - राजस्व बाँडफाँड - नगद	३००	
३१	वडा कार्यालयहरुमा सीसी क्यामेरा जडान		२२४१२	राजस्व बाँडफाँड - प्रदेश सरकार - राजस्व बाँडफाँड - नगद	३००	
३२	करार सेवा शुल्क		२२४१३	आन्तरिक श्रोत - आन्तरिक श्रोत - नगद	१००००	
३३	अन्य सेवा शुल्क		२२४१९	आन्तरिक श्रोत - आन्तरिक श्रोत - नगद	५००	
३४	कर्मचारी तालिम खर्च		२२५११	आन्तरिक श्रोत - आन्तरिक श्रोत - नगद	७००	
३५	घरेलु मदिरा तथा लागु पदार्थ विरुद्धको सचेतना कार्यक्रम		२२५१२	आन्तरिक श्रोत - आन्तरिक श्रोत - नगद	३००	
३६	चौमासिक समिक्षा गोष्ठी		२२५१२	राजस्व बाँडफाँड - प्रदेश सरकार - राजस्व बाँडफाँड - नगद	२००	
३७	सीप विकास तथा जनचेतना तालिम तथा गोष्ठी सम्बन्धी खर्च		२२५१२	आन्तरिक श्रोत - आन्तरिक श्रोत - नगद	२५००	
३८	उत्पादन सामाग्री / सेवा खर्च		२२५२१	आन्तरिक श्रोत - आन्तरिक श्रोत - नगद	६४६	
३९	विषयगत समितिका पदाधिकारी क्षमता विकास, बैठक व्यवस्थापन तथा प्रतिवेदन		२२५२१	आन्तरिक श्रोत - आन्तरिक श्रोत - नगद	३००	
४०	अपाङ्ग कार्ड वितरणको लागि स्थानीय समन्वय समितिको बैठक व्यवस्थापन खर्च		२२५२२	राजस्व बाँडफाँड - प्रदेश सरकार - राजस्व बाँडफाँड - नगद	२००	
४१	उद्योग तथा उद्यमशीलता विकास कार्यक्रम		२२५२२	नेपाल सरकार - समानिकरण अनुदान - नगद अनुदान	१०००	
४२	उद्योग वाणिज्य संघ तथा चेम्बर अफ कमर्श सँग साझेदारी कार्यक्रम		२२५२२	राजस्व बाँडफाँड - प्रदेश सरकार - राजस्व बाँडफाँड - नगद	५००	
४३	एम्वुलेन्स र दमकल संचालन खर्च व्यवस्थापन		२२५२२	आन्तरिक श्रोत - आन्तरिक श्रोत - नगद	३५००	
४४	कार्यक्रम खर्च		२२५२२	आन्तरिक श्रोत - आन्तरिक श्रोत - नगद	१४००	
४५	धुनिवेशी उद्यमशिलता प्रवर्धन कोष		२२५२२	आन्तरिक श्रोत - आन्तरिक श्रोत - नगद	१००००	
४६	नगरपालिकाको जनतासँग अन्तरसंवाद कार्यक्रम		२२५२२	राजस्व बाँडफाँड - प्रदेश सरकार - राजस्व बाँडफाँड - नगद	७००	
४७	नगरपालिकाको संगठन तथा व्यवस्थापन सर्वेक्षण		२२५२२	आन्तरिक श्रोत - आन्तरिक श्रोत - नगद	३००	
४८	नगरपालिकाले निर्माण गर्नुपर्ने नियम कार्यविधि तथा निर्देशिका रणनीति निर्माण		२२५२२	आन्तरिक श्रोत - आन्तरिक श्रोत - नगद	७००	
४९	न्यायिक क्षेत्र सम्बन्धि प्रचार प्रसार तथा गोष्ठी सेमीनार		२२५२२	आन्तरिक श्रोत - आन्तरिक श्रोत - नगद	१००	
५०	न्यायिक समितिका पदाधिकारी तथा जनप्रतिनिधि प्रशिक्षण तथा क्षमता अभिवृद्धि		२२५२२	प्रदेश नंबर ३ - समानिकरण अनुदान - नगद अनुदान	६००	
५१	नागरिक एवं सडक सुरक्षा प्रहरीसगँ साझेदारी कार्यक्रम		२२५२२	आन्तरिक श्रोत - आन्तरिक श्रोत - नगद	५००	
५२	पूर्वाधार, वृद्धाश्रम तथा खानेपानी योजनाको डिपिआर विस्तृत परियोजना प्रतिवेदन तयार		२२५२२	आन्तरिक श्रोत - आन्तरिक श्रोत - नगद	४०००	

५३	भाषा संस्कृति कला संरक्षण र विकास		२२५२२	आन्तरिक श्रोत - आन्तरिक श्रोत - नगद	५००	
५४	रेडियो टि.भी. संचार सहकार्य साझेदारी		२२५२२	नेपाल सरकार - समानिकरण अनुदान - नगद अनुदान	१५००	
५५	राजश्व परामर्श समितिको बैठक व्यवस्थापन, प्रतिवेदन तथा प्रकाशन		२२५२२	आन्तरिक श्रोत - आन्तरिक श्रोत - नगद	१५०	
५६	विकास गतिविधिहरुको (दृश्य) वृत्त चित्र निर्माण		२२५२२	राजस्व बाँडफाँड - प्रदेश सरकार - राजस्व बाँडफाँड - नगद	५००	
५७	विपद व्यवस्थापन कोष संचालन		२२५२२	आन्तरिक श्रोत - आन्तरिक श्रोत - नगद	१५००	
५८	सकारात्मक सोच तथा तनाव व्यवस्थापन कार्यक्रम		२२५२२	राजस्व बाँडफाँड - प्रदेश सरकार - राजस्व बाँडफाँड - नगद	५००	
५९	सहकारी साझेदारी कार्यक्रम		२२५२२	नेपाल सरकार - समानिकरण अनुदान - नगद अनुदान	१०००	
६०	साझेदारी कार्यक्रम (संघ, संस्था क्लब लगायतका सामाजिक संस्थाहरु)		२२५२२	नेपाल सरकार - समानिकरण अनुदान - नगद अनुदान	१५००	
६१	सार्वजनिक जग्गा संरक्षण		२२५२२	राजस्व बाँडफाँड - प्रदेश सरकार - राजस्व बाँडफाँड - नगद	५००	
६२	सार्वजनिक सुनुवाइ कार्यक्रम		२२५२२	राजस्व बाँडफाँड - प्रदेश सरकार - राजस्व बाँडफाँड - नगद	३००	
६३	वडा कार्यालय विविध खर्च		२२५२९	राजस्व बाँडफाँड - प्रदेश सरकार - राजस्व बाँडफाँड - नगद	१४०४	
६४	विविध कार्यक्रम खर्च		२२५२९	आन्तरिक श्रोत - आन्तरिक श्रोत - नगद	१५००	
६५	अनुगमन, मुल्याङ्कन खर्च		२२६११	आन्तरिक श्रोत - आन्तरिक श्रोत - नगद	३०००	
६६	भ्रमण खर्च		२२६१२	आन्तरिक श्रोत - आन्तरिक श्रोत - नगद	११५०	
६७	जनप्रतिनिधि अन्तर स्थानीय तह अवलोकन भ्रमण		२२६१९	आन्तरिक श्रोत - आन्तरिक श्रोत - नगद	५००	
६८	न्यायिक समितिका पदाधिकारी अन्तर स्थानीय तह अवलोकन भ्रमण		२२६१९	प्रदेश नंबर ३ - समानिकरण अनुदान - नगद अनुदान	३००	
६९	विविध खर्च		२२७११	आन्तरिक श्रोत - आन्तरिक श्रोत - नगद	२१००	
७०	सभा सञ्चालन खर्च		२२७२१	आन्तरिक श्रोत - आन्तरिक श्रोत - नगद	१०००	
७१	अन्य सामाजिक सुरक्षा		२७११२	आन्तरिक श्रोत - आन्तरिक श्रोत - नगद	८८४	
७२	घर भाडा		२८१४२	आन्तरिक श्रोत - आन्तरिक श्रोत - नगद	२३००	
७३	सवारी साधन तथा मेशिनरी औजार भाडा		२८१४३	आन्तरिक श्रोत - आन्तरिक श्रोत - नगद	७००	
७४	भैपरी चालु प्रकृतिका आर्थिक सहयोग		२८९११	आन्तरिक श्रोत - आन्तरिक श्रोत - नगद	५००	
७५	नगरकेन्द्र निर्माणका लागि जग्गा प्राप्ति तथा भवन निर्माण		३१११२	राजस्व बाँडफाँड - संघीय सरकार - राजस्व बाँडफाँड - नगद	३००००	
७६	वडा नं ३ र ९ को वडा कायार्लयको भवन निर्माण		३१११२	जिल्ला समन्वय समिति धादिङ - आन्तरिक श्रोत - नगद	२५०००	
७७	स्वास्थ्य केन्द्र भवन निर्माण		३१११२	आन्तरिक श्रोत - आन्तरिक श्रोत - नगद	१३१००	

७८	सवारी साधन खरिद		३११२१	आन्तरिक श्रोत - आन्तरिक श्रोत - नगद	१०००	
७९	मेशिनरी तथा औजार		३११२२	आन्तरिक श्रोत - आन्तरिक श्रोत - नगद	१०००	
८०	लेवल मेशिन र टोटल स्टेशन खरिद		३११२२	राजस्व बाँडफाँड - प्रदेश सरकार - राजस्व बाँडफाँड - नगद	८००	
८१	फर्निचर		३११२३	आन्तरिक श्रोत - आन्तरिक श्रोत - नगद	१०००	
८२	डाँडाडी-बडारेचौर-ठूलोबेसी -कोलाचौर जीवनपुर सडक स्तरोन्नती तथा कालोपत्रे	4,5	३११५१	नेपाल सरकार - समानिकरण अनुदान - नगद अनुदान	२५०००	
८३	विधुत्तिकरण आयोजना		३११५३	नेपाल सरकार - समानिकरण अनुदान - नगद अनुदान	३०००	
८४	बन सम्पदा संरक्षण तथा सम्बर्द्धन कार्यक्रम		३११५७	नेपाल सरकार - समानिकरण अनुदान - नगद अनुदान	१५००	
८५	उज्यालो शहर तथा सडक पेटी निर्माण		३११५९	नेपाल सरकार - समानिकरण अनुदान - नगद अनुदान	३०००	
८६	खर्केडाडा पिकनिक स्पट निर्माण सुधार		३११५९	राजस्व बाँडफाँड - संघीय सरकार - राजस्व बाँडफाँड - नगद	२०००	
८७	धुनिवेशी पार्क निर्माण		३११५९	राजस्व बाँडफाँड - संघीय सरकार - राजस्व बाँडफाँड - नगद	५०००	
८८	नगरपालिका सीमानामा सीमा बोर्ड तथा स्वागतद्धार निर्माण		३११५९	नेपाल सरकार - समानिकरण अनुदान - नगद अनुदान	२०००	
८९	नौविसेघाट संरक्षण तथा पाटी निर्माण		३११५९	आन्तरिक श्रोत - आन्तरिक श्रोत - नगद	१०००	
९०	पाटी पौवा घाट चौतारा सत्तल निर्माण		३११५९	आन्तरिक श्रोत - आन्तरिक श्रोत - नगद	४०००	
९१	भुवनेश्वरी खेल मैदान निर्माण		३११५९	नेपाल सरकार - समानिकरण अनुदान - नगद अनुदान	५०००	
९२	मागमा आधारित कार्यक्रम		३११५९	नेपाल सरकार - समानिकरण अनुदान - नगद अनुदान	८०००	
९३	लागत साझेदारी कार्यक्रम		३११५९	राजस्व बाँडफाँड - प्रदेश सरकार - राजस्व बाँडफाँड - नगद	५०००	
९४	समपुरक अनुदान कार्यक्रम (नगरपालिका तर्फको हिस्सा)		३११५९	आन्तरिक श्रोत - आन्तरिक श्रोत - नगद	३००००	
९५	समपुरक अनुदान कार्यक्रम (नगरपालिका तर्फको हिस्सा)		३११५९	राजस्व बाँडफाँड - प्रदेश सरकार - राजस्व बाँडफाँड - नगद	२००००	
९६	कालिदेवी मन्दिर व्यवस्थापन वडा नं ८		३११७१	राजस्व बाँडफाँड - संघीय सरकार - राजस्व बाँडफाँड - नगद	२०००	
९७	न्यायिक समितिको इजलाश निर्माण		३११७१	आन्तरिक श्रोत - आन्तरिक श्रोत - नगद	५००	
९८	वडा कार्यालयमा पुँजीगत सुधार, सुचना प्रविधि मैत्री बनाउने		३११७१	राजस्व बाँडफाँड - प्रदेश सरकार - राजस्व बाँडफाँड - नगद	७००	
					कुल जम्मा ३२८३०१	

आ.व. : २०७६/७७ बजेट उपशीर्षक : प्रदेश सरकारबाट हस्तान्तरित कार्यक्रम (८०३३०४०१५०२) उप क्षेत्र : सामाजिक विकास रकम रू. हजारमा						
सि. नं.	कार्यक्रम/आयोजना/क्रियाकलापको नाम	कार्यान्वयन हुने स्थान	खर्च शीर्षक	स्रोत	रकम	कैफियत
१	महिला स्वास्थ्य स्वयंसेविकाहरूका लागि संचार खर्च		२२११२	प्रदेश नंबर ३ - शसर्त अनुदान चालु - नगद अनुदान	७०	
२	एक विद्यालय एक नर्स कार्यक्रम संचालन निरन्तरता तथा विस्तार		२२४१३	प्रदेश नंबर ३ - शसर्त अनुदान चालु - नगद अनुदान	५००	
३	सामुदायिक विद्यालयका वाल शिक्षकहरूका लागि प्रोत्साहन अनुदान		२२४१३	प्रदेश नंबर ३ - शसर्त अनुदान चालु - नगद अनुदान	५२०	
४	अपाङ्गता भएका व्यक्तिहरूको लागि समुदायमा आधारित पुनस्थापना कार्यक्रम		२२५२२	प्रदेश नंबर ३ - शसर्त अनुदान चालु - नगद अनुदान	३००	
५	वाल विवाह विरूद्धको अभियान कार्यक्रम		२२५२२	प्रदेश नंबर ३ - शसर्त अनुदान चालु - नगद अनुदान	३००	
६	शहरी स्वास्थ्य केन्द्र संचालन अनुदान		२२५२२	प्रदेश नंबर ३ - शसर्त अनुदान चालु - नगद अनुदान	५००	
				कुल जम्मा	२१९०	

आ.व. : २०७६/७७ बजेट उपशीर्षक : संघीय सरकारबाट हस्तान्तरित कार्यक्रम (८०३३०४०१५०१) रकम रू. हजारमा						
सि. नं.	कार्यक्रम/आयोजना/क्रियाकलापको नाम	कार्यान्वयन हुने स्थान	खर्च शीर्षक	स्रोत	रकम	कैफियत
१	तलब तथा सुबिधा- मनोसमाजिक परामर्श कर्ता		२११११	नेपाल सरकार - शसर्त अनुदान चालु - नगद अनुदान	२५९	
२	तलब तथा सुबिधा -वित्तिय साक्षरता सहजकर्ता क्रार्यक्रम		२११११	नेपाल सरकार - शसर्त अनुदान चालु - नगद अनुदान	२५९	
३	तलव		२११११	नेपाल सरकार - शसर्त अनुदान चालु - नगद अनुदान	४१७	
४	स्थानीय तहका स्वास्थ्य चौकी,प्रा स्वा के र अस्पतालहरुमा कार्यरत कर्मचारीहरुको तलव महगी भत्ता स्थानीय भत्ता पोषाक लगायत अन्य प्रशासनीक खर्च समेत		२११११	नेपाल सरकार - शसर्त अनुदान चालु - नगद अनुदान	६५६९	
५	अस्थायी तथा करार कर्मचारीका लागि पोशाक		२११२१	नेपाल सरकार - शसर्त अनुदान चालु - नगद अनुदान	१०	
६	स्थानीय तहका स्वास्थ्य चौकी,प्रा स्वा के र अस्पतालहरुमा कार्यरत कर्मचारीहरुको तलव महगी भत्ता स्थानीय भत्ता पोषाक लगायत अन्य प्रशासनीक खर्च समेत		२११२१	नेपाल सरकार - शसर्त अनुदान चालु - नगद अनुदान	२५०	
७	स्थानीय तहका स्वास्थ्य चौकी,प्रा स्वा के र अस्पतालहरुमा कार्यरत कर्मचारीहरुको तलव महगी भत्ता स्थानीय भत्ता पोषाक लगायत अन्य प्रशासनीक खर्च समेत		२११३१	नेपाल सरकार - शसर्त अनुदान चालु - नगद अनुदान	३३५	
८	स्थानीय तहका स्वास्थ्य चौकी,प्रा स्वा के र अस्पतालहरुमा कार्यरत कर्मचारीहरुको तलव महगी भत्ता स्थानीय भत्ता पोषाक लगायत अन्य प्रशासनीक खर्च समेत		२११३२	नेपाल सरकार - शसर्त अनुदान चालु - नगद अनुदान	६००	

९	सार्वजनिक विद्यालयका विद्यार्थीहरुका लागि निशुल्क पाठ्यपुस्तक अनुदान		२२३१३	नेपाल सरकार - शसर्त अनुदान चालु - नगद अनुदान	१६६४	
१०	सार्वजनिक विद्यालयका विद्यार्थीहरुका लागि निशुल्क पाठ्यपुस्तक अनुदान		२२३१३	नेपाल सरकार - शसर्त अनुदान चालु - नगद अनुदान	२६५	
११	सार्वजनिक विद्यालयका विद्यार्थीहरुका लागि निशुल्क पाठ्यपुस्तक अनुदान		२२३१३	नेपाल सरकार - शसर्त अनुदान चालु - नगद अनुदान	४७१	
१२	विरामीको लागि ओ.पि.डि.टिकट (कार्वन कपी सहितको) छपाई		२२३१५	नेपाल सरकार - शसर्त अनुदान चालु - नगद अनुदान	१००	
१३	कार्यालय संचालन तथा मसलन्द खर्च		२२३१९	नेपाल सरकार - शसर्त अनुदान चालु - नगद अनुदान	५०	
१४	मातृ तथा नवशिशु कार्यक्रमका लागि व्यक्ति करार		२२४११	नेपाल सरकार - शसर्त अनुदान चालु - नगद अनुदान	७९८	
१५	रिटर्नी स्वयंम सेवक परिचालन		२२४११	नेपाल सरकार - शसर्त अनुदान चालु - नगद अनुदान	२८१	
१६	विभिन्न खोपहरु लगाए वापत भ्याक्सिनेटरलाई पारिश्रमिक		२२४११	नेपाल सरकार - शसर्त अनुदान चालु - नगद अनुदान	१२५	
१७	तरल नाईट्रोजन ढुवानी भण्डारण तथा वितरण तथा व्यवस्थापन		२२५२१	नेपाल सरकार - शसर्त अनुदान चालु - नगद अनुदान	२४०	
१८	माटो परिक्षण गरी माटो सुधारको लागि सामग्री/ प्रविधि वितरण/ हस्तान्तरण		२२५२१	नेपाल सरकार - शसर्त अनुदान चालु - नगद अनुदान	२००	
१९	आँखा नाक कान घाँटी तथा मुख स्वास्थ्य सम्वन्धि म. स्वा. स्वयंसेविकाहरु तथा स्वास्थ्य शिक्षकहरुको लागी अभिमुखिकरण		२२५२२	नेपाल सरकार - शसर्त अनुदान चालु - नगद अनुदान	८०	
२०	आधारभूत तथा आकस्मिक सेवा स्वास्थ्य चौकी/प्रा. स्वा. के./ प्राथमिक अस्पतालको न्यूनतम सेवा मापदण्ड अनुगमन सम्वन्धि अभिमुखिकरण कार्यक्रम		२२५२२	नेपाल सरकार - शसर्त अनुदान चालु - नगद अनुदान	१००	
२१	उपचार केन्द्रहरुमा आकस्मिक अवस्थामा औसधि एवं ल्याब सामाग्री ढुवानी, कार्यक्रमका लागि आवश्यक स्टेशनरी तथा फर्म फरमेट फोटोकपी, बिरामीको व्यक्तिगत विवरण ई-टि.बि रजिस्टरमा अध्यावधिक, समुदाय परिचालन गरि क्षयरोग विरामी निदानका लागि प्रेषण तथा उपचार, विश्व क्ष		२२५२२	नेपाल सरकार - शसर्त अनुदान चालु - नगद अनुदान	३५	
२२	एकिकृत बाली तथा जल व्यवस्थापन कृषक पाठशाला सञ्चालन (फलेवास सिंचाई उप-आयोजना)		२२५२२	नेपाल सरकार - शसर्त अनुदान चालु - नगद अनुदान	१००	
२३	औलो नियन्त्रण कार्यक्रमको अनुगमन एवम् मूल्याङ्कन, औलो माहामारी हुने औलो ग्रसीत क्षेत्रको छनौट गरी बिषादि छर्कने (रेस्पोन्सीभ स्प्रेइङ समेत), विश्व औलो नियन्त्रण दिवस मनाउने तथा औलो नियन्त्रणका लागि बहुनिकाय अन्तरक्रिया		२२५२२	नेपाल सरकार - शसर्त अनुदान चालु - नगद अनुदान	२१	
२४	औषधिको समुचित प्रयोग प्रवर्धनको लागि साथी समुह शिक्षा कार्यकम (peer group discussion) तथा आधारभूत स्वास्थ्य सेवा सम्वन्धि स्तरीय उपचार पद्धिति अभिमुखिकरण तथा समिक्षा कार्यक्रम		२२५२२	नेपाल सरकार - शसर्त अनुदान चालु - नगद अनुदान	१२५	

२५	कम्युनिटि डट्स कार्यक्रम कार्यक्रम संचालन खर्च		२२५२२	नेपाल सरकार - शसर्त अनुदान चालु - नगद अनुदान	२४	
२६	कार्यक्रमको नियमित अनुगमन तथा मुल्यांकन गरि कार्यक्रमको गुणस्तरीयता सुनिस्चित गर्ने, स्थलगत अनुशिक्षण गरि स्वास्थ्यकर्मिहरूको क्षमता अभिवृध्दि, क्षयरोगका बिरामीको उपचारको नतिजको कोहर्ट विश्लेषण तथा कार्यक्रमको चौमासिक समिक्षा		२२५२२	नेपाल सरकार - शसर्त अनुदान चालु - नगद अनुदान	६०	
२७	तोकिएका विद्यार्थीको दिवा खाजाका लागि विद्यालयलाई अनुदान		२२५२२	नेपाल सरकार - शसर्त अनुदान चालु - नगद अनुदान	४७२१	
२८	तोकिएका विद्यार्थीको दिवा खाजाका लागि विद्यालयलाई अनुदान		२२५२२	नेपाल सरकार - शसर्त अनुदान चालु - नगद अनुदान	७५३	
२९	तोकिएका विद्यार्थीको दिवा खाजाका लागि विद्यालयलाई अनुदान		२२५२२	नेपाल सरकार - शसर्त अनुदान चालु - नगद अनुदान	१३३८	
३०	दानुरा रुवेला खोप अभियान		२२५२२	नेपाल सरकार - शसर्त अनुदान चालु - नगद अनुदान	४०	
३१	नियमित तथा पुर्ण खोप दिगोपना र खोप ढुवानी		२२५२२	नेपाल सरकार - शसर्त अनुदान चालु - नगद अनुदान	२५५	
३२	प्रति विद्यार्थी लागतका आधारमा शिक्षण सिकाइ सामग्री एवम् कक्षा ८ को परीक्षा व्यवस्थापन अनुदान		२२५२२	नेपाल सरकार - शसर्त अनुदान चालु - नगद अनुदान	२७४	
३३	प्रति विद्यार्थी लागतका आधारमा शिक्षण सिकाइ सामग्री एवम् कक्षा ८ को परीक्षा व्यवस्थापन अनुदान		२२५२२	नेपाल सरकार - शसर्त अनुदान चालु - नगद अनुदान	१५४	
३४	प्रति विद्यार्थी लागतका आधारमा शिक्षण सिकाइ सामग्री एवम् कक्षा ८ को परीक्षा व्यवस्थापन अनुदान		२२५२२	नेपाल सरकार - शसर्त अनुदान चालु - नगद अनुदान	९६९	
३५	परिवार योजन तथा प्रजनन स्वास्थ्य कार्यक्रम		२२५२२	नेपाल सरकार - शसर्त अनुदान चालु - नगद अनुदान	६७३	
३६	पशुपन्छी तथा मत्स्य उपचार सेवा		२२५२२	नेपाल सरकार - शसर्त अनुदान चालु - नगद अनुदान	६०	
३७	पालिका परियोजना समन्वय समितिको वैठक		२२५२२	नेपाल सरकार - शसर्त अनुदान चालु - नगद अनुदान	३०	
३८	पोषण कार्यक्रम (नेपाल सरकार)		२२५२२	नेपाल सरकार - शसर्त अनुदान चालु - नगद अनुदान	३११	
३९	बैदेशिक रोजगारीमा जान चाहने सम्भावित कामदारहरुलाई गहन अभिमुखीकरण कार्यक्रम		२२५२२	नेपाल सरकार - शसर्त अनुदान चालु - नगद अनुदान	३	
४०	बिद्यालय स्वास्थ्य शिक्षा, आमा समूह तथा स्थानीय तहमा स्वास्थ्यका लागि सामाजिक व्यवहार परिवर्तन प्रवर्ध्दन अभियान		२२५२२	नेपाल सरकार - शसर्त अनुदान चालु - नगद अनुदान	१२५	
४१	भकारो सुधार कार्यक्रम		२२५२२	नेपाल सरकार - शसर्त अनुदान चालु - नगद अनुदान	३००	
४२	मनोसमाजिक परामर्श संचालन खर्च		२२५२२	नेपाल सरकार - शसर्त अनुदान चालु - नगद अनुदान	१७८	
४३	महामारी तथा प्रकोपजन्य रोगहरुको अबस्थामा RRT/ CRRT परिचालन गर्ने, चौमाशिक रिभ्यु तथा अभिमुखीकरण गर्ने		२२५२२	नेपाल सरकार - शसर्त अनुदान चालु - नगद अनुदान	६०	

४४	महीला स्वास्थ्य स्वयं सेविका कार्यक्रम (अर्ध वार्षिक समिक्षा र दिवस मनाउने)		२२५२२	नेपाल सरकार - शसर्त अनुदान चालु - नगद अनुदान	१२	
४५	मातृ तथा नवशिशु कार्यक्रम		२२५२२	नेपाल सरकार - शसर्त अनुदान चालु - नगद अनुदान	२३०	
४६	मातृ तथा नवशिशु कार्यक्रम अनुगमन तथा सुपरिवेक्षण		२२५२२	नेपाल सरकार - शसर्त अनुदान चालु - नगद अनुदान	१०	
४७	मातृ तथा नवशिशु कार्यक्रम अन्तर्गत आमा सुरक्षा, ANC, न्यानो झोला, Vitamin K Magnesium Sulphate, Calcium Gluconate र निशुल्क गर्भपतन कार्यक्रम		२२५२२	नेपाल सरकार - शसर्त अनुदान चालु - नगद अनुदान	१५४७	
४८	मानसिक स्वास्थ्य सम्बन्धी महत्वपूर्ण दिवस मनाउने (आत्महत्या रोकथाम दिवस, मानसिक स्वास्थ्य दिवस, अल्जाईमर दिवस)मानसिक स्वास्थ्य समस्याबाट प्रभावित ब्यक्तिका परिवारका सदस्यहरु (स्याहारकर्ताहरु) का लागी क्षमता अभिब्रिधी कार्यक्रम		२२५२२	नेपाल सरकार - शसर्त अनुदान चालु - नगद अनुदान	१९	
४९	रेबिज, सर्पदंश आदिको जनचेतनासम्बन्धि प्रचार प्रसार तथा दिवस मनाउने पशु पंक्षी आदीबाट हुने ईन्फुएन्जा, बर्ड फ्लु, ए यम आर सिष्टिसर्कोसिस, टक्सोप्लाज्मोसिस आदी विभिन्न सरुवारोग सम्बन्धि रोकथाम र सचेतना कार्यक्रम		२२५२२	नेपाल सरकार - शसर्त अनुदान चालु - नगद अनुदान	२०	
५०	राष्ट्रपति रनिङ्ग सिल्ड प्रतियोगिता (स्थानीय तहस्तरीय)		२२५२२	नेपाल सरकार - शसर्त अनुदान चालु - नगद अनुदान	१००	
५१	रोटा खोप सुरुवात		२२५२२	नेपाल सरकार - शसर्त अनुदान चालु - नगद अनुदान	१०	
५२	वर्ड फ्लु रोग लगायत अन्यरोगहरुको नियन्त्रणको लागि वैठक तथा नमुना संकलन गरी पठाउने तथा प्रदेश तथा संघमा रिपोर्टिङ्ग गर्ने		२२५२२	नेपाल सरकार - शसर्त अनुदान चालु - नगद अनुदान	७५	
५३	वित्तिय साक्षरता क्रार्यक्रम संचालन खर्च		२२५२२	नेपाल सरकार - शसर्त अनुदान चालु - नगद अनुदान	७६	
५४	विश्व कुष्ठरोग दिवस तथा अपांगता दिवसको उपलक्ष्यमा कार्यक्रम		२२५२२	नेपाल सरकार - शसर्त अनुदान चालु - नगद अनुदान	१५	
५५	शैक्षिक पहुँच सुनिश्चितता, अनौपचारिक तथा वैकल्पिक शिक्षा कार्यक्रम (परंपरागत विद्यालय, वैकल्पिक विद्यालय, साक्षरता र निरन्तर शिक्षाका कार्यक्रम समेत)		२२५२२	नेपाल सरकार - शसर्त अनुदान चालु - नगद अनुदान	१३९	
५६	शैक्षिक पहुँच सुनिश्चितता, अनौपचारिक तथा वैकल्पिक शिक्षा कार्यक्रम (परंपरागत विद्यालय, वैकल्पिक विद्यालय, साक्षरता र निरन्तर शिक्षाका कार्यक्रम समेत)		२२५२२	नेपाल सरकार - शसर्त अनुदान चालु - नगद अनुदान	२२	
५७	शैक्षिक पहुँच सुनिश्चितता, अनौपचारिक तथा वैकल्पिक शिक्षा कार्यक्रम (परंपरागत विद्यालय, वैकल्पिक विद्यालय, साक्षरता र निरन्तर शिक्षाका कार्यक्रम समेत)		२२५२२	नेपाल सरकार - शसर्त अनुदान चालु - नगद अनुदान	३९	
५८	स्थानीय तहका स्वास्थ्य चौकी,प्रा स्वा के र अस्पतालहरुमा कार्यरत कर्मचारीहरुको तलव महगी भत्ता स्थानीय भत्ता पोषाक लगायत अन्य प्रशासनीक खर्च समेत		२२५२२	नेपाल सरकार - शसर्त अनुदान चालु - नगद अनुदान	१५००	

५९	स्थानीय तहका स्वास्थ्य संस्थाहरुको मासिक, चौमासिक समिक्षा, सूचना संकलन, गुणस्तर सुधार साथै विधुतिय प्रतिवेदनका लागि इन्टरनेट सेवा समशुल भुक्तानी समेत		२२५२२	नेपाल सरकार - शसर्त अनुदान चालु - नगद अनुदान	९७	
६०	सुरक्षित बैदेसिक रोजगार सम्बन्धि अभिमुखीकरण		२२५२२	नेपाल सरकार - शसर्त अनुदान चालु - नगद अनुदान	१४	
६१	स्वास्थ्य संस्थाका सम्पूर्ण कर्मचारीका लागि संक्रमण रोकथाम तथा स्वास्थ्य संस्थाजन्य फोहोरमैला व्यवस्थापन सम्वन्धी Wholesite Orientation		२२५२२	नेपाल सरकार - शसर्त अनुदान चालु - नगद अनुदान	७००	
६२	स्वास्थ्य संस्थाबाट टाढा रहेका बस्ती तथा स्वास्थ्य सेवामा पहूच कम भएका, कारागार, गुम्बा, स्कुल, बृधाश्रम,उद्योग भएको क्षेत्र, शहरी घनाबस्ती, लगायत अन्य क्षयरोगका जोखिमयुक्त जनसंख्यामा माइक्रोस्कोपिक क्याम्प लगायतका अन्य सकृय क्षयरोग खोजपडताल कार्यक्रम		२२५२२	नेपाल सरकार - शसर्त अनुदान चालु - नगद अनुदान	३२	
६३	सार्वजनिक विद्यालयमा अध्ययनरत विद्यार्थीहरुका लागि छात्रबृत्ति (आवासीय तथा गैरआवासीय)		२२५२२	नेपाल सरकार - शसर्त अनुदान चालु - नगद अनुदान	८७८	
६४	सार्वजनिक विद्यालयमा अध्ययनरत विद्यार्थीहरुका लागि छात्रबृत्ति (आवासीय तथा गैरआवासीय)		२२५२२	नेपाल सरकार - शसर्त अनुदान चालु - नगद अनुदान	२०१	
६५	सार्वजनिक विद्यालयमा अध्ययनरत विद्यार्थीहरुका लागि छात्रबृत्ति (आवासीय तथा गैरआवासीय)		२२५२२	नेपाल सरकार - शसर्त अनुदान चालु - नगद अनुदान	१६२	
६६	नसर्ने रोग सम्बन्धि कार्यक्रम (अभिमुखिकरण, नसर्ने रोग तथा मानसिक स्वास्थ्यसम्बन्धि सचेतना कार्यक्रम		२२५२९	नेपाल सरकार - शसर्त अनुदान चालु - नगद अनुदान	७०	
६७	सम्बन्धित सरोकारवालाहरुवाट परियोजना अनुगमन तथा मुल्याकंन		२२६११	नेपाल सरकार - शसर्त अनुदान चालु - नगद अनुदान	२०	
६८	स्थानीय तहका स्वास्थ्य चौकी,प्रा स्वा के र अस्पतालहरुमा कार्यरत कर्मचारीहरुको तलव महगी भत्ता स्थानीय भत्ता पोषाक लगायत अन्य प्रशासनीक खर्च समेत		२६४११	नेपाल सरकार - शसर्त अनुदान चालु - नगद अनुदान	३००	
६९	आधारभूत तहका स्वीकृत दरवन्दीका शिक्षक, राहत अनुदान शिक्षकका लागि तलब भत्ता अनुदान (विशेष शिक्षा परिषद अन्तरगतका शिक्षक/कर्मचारीहरु समेत)		२६४१२	नेपाल सरकार - शसर्त अनुदान चालु - नगद अनुदान	६७७४९	
७०	प्रारम्भिक बाल विकास सहजकर्ताहरुको पारिश्रमिक तथा विद्यालय कर्मचारी व्यबस्थापन अनुदान		२६४१२	नेपाल सरकार - शसर्त अनुदान चालु - नगद अनुदान	८७९	
७१	प्रारम्भिक बाल विकास सहजकर्ताहरुको पारिश्रमिक तथा विद्यालय कर्मचारी व्यबस्थापन अनुदान		२६४१२	नेपाल सरकार - शसर्त अनुदान चालु - नगद अनुदान	१५६२	
७२	प्रारम्भिक बाल विकास सहजकर्ताहरुको पारिश्रमिक तथा विद्यालय कर्मचारी व्यबस्थापन अनुदान		२६४१२	नेपाल सरकार - शसर्त अनुदान चालु - नगद अनुदान	५५११	

७३	माध्यमिक तहका स्वीकृत दरवन्दीका शिक्षक, राहत अनुदान शिक्षक लागि तलब भत्ता अनुदान (विशेष शिक्षा परिषद अन्तरगतका शिक्षक/कर्मचारी,प्राविधिक धारका प्रशिक्षक समेत)		२६४१२	नेपाल सरकार - शसर्त अनुदान चालु - नगद अनुदान	१६६७०	
७४	विद्यालय सञ्चालन तथा व्यवस्थापन अनुदान		२६४१२	नेपाल सरकार - शसर्त अनुदान चालु - नगद अनुदान	२३२	
७५	विद्यालय सञ्चालन तथा व्यवस्थापन अनुदान		२६४१२	नेपाल सरकार - शसर्त अनुदान चालु - नगद अनुदान	४१२	
७६	विद्यालय सञ्चालन तथा व्यवस्थापन अनुदान		२६४१२	नेपाल सरकार - शसर्त अनुदान चालु - नगद अनुदान	१४५५	
७७	विद्यालयमा शैक्षिक गुणस्तर सुदृढीकरण एवम् कार्यसम्पादनमा आधारित प्रोत्साहन अनुदान		२६४१२	नेपाल सरकार - शसर्त अनुदान चालु - नगद अनुदान	३६२६	
७८	विद्यालयमा शैक्षिक गुणस्तर सुदृढीकरण एवम् कार्यसम्पादनमा आधारित प्रोत्साहन अनुदान		२६४१२	नेपाल सरकार - शसर्त अनुदान चालु - नगद अनुदान	५७८	
७९	विद्यालयमा शैक्षिक गुणस्तर सुदृढीकरण एवम् कार्यसम्पादनमा आधारित प्रोत्साहन अनुदान		२६४१२	नेपाल सरकार - शसर्त अनुदान चालु - नगद अनुदान	१०२८	
८०	आधारभूत तथा आकस्मिक सेवाको लागि औषधि खरिद (पूर्वानुमान, परिमाण निर्धारण तथा स्पेशिफिकेसन तयार गर्ने कार्यको समेत खर्च)		२७२१३	नेपाल सरकार - शसर्त अनुदान चालु - नगद अनुदान	१५५०	
८१	औषधि लगायतका सामाग्रीको ढुवानी तथा रिप्याकिङ र वितरण समेत		२७२१३	नेपाल सरकार - शसर्त अनुदान चालु - नगद अनुदान	१००	
८२	पशु स्वास्थ व्यवस्थापनको लागि ओषधि वितरण		२७२१३	नेपाल सरकार - शसर्त अनुदान चालु - नगद अनुदान	१४५	
८३	खोप केन्द्र निमार्ण		३११११२	नेपाल सरकार - शसर्त अनुदान चालु - नगद अनुदान	७३६	
८४	न्यूनतम सेवा मापदण्ड कार्यान्वयनका लागि आवश्यक औजार उपकरण तथा स्वास्थ्य समाग्री खरिद, मर्मत तथा व्यवस्थापन		३११२२	नेपाल सरकार - शसर्त अनुदान चालु - नगद अनुदान	२००	
८५	परिवार योजन तथा प्रजनन स्वास्थ्य कार्यक्रमका लागि औजार/उपकरण खरिद		३११२२	नेपाल सरकार - शसर्त अनुदान चालु - नगद अनुदान	२७	
८६	वित्त साक्षरता कार्यक्रमको लागि मेशनरी तथा औजार		३११२२	नेपाल सरकार - शसर्त अनुदान चालु - नगद अनुदान	४०	
८७	सहकारी सिचाई, साना सिचाई मर्मत सम्भार तथा निर्माण		३११५५	नेपाल सरकार - शसर्त अनुदान चालु - नगद अनुदान	५००	
८८	नवीकरणीय ऊर्जा प्रबिधिहरु (लघु तथा साना जलबिधुत, सौर्य ऊर्जा, वायोग्यास, वायोमास, ऊर्जाको उत्पादनमुलक परिप्रयोग) मार्फत ऊर्जा उत्पादन र परिप्रयोग		३११५९	नेपाल सरकार - शसर्त अनुदान चालु - नगद अनुदान	१२३०	
८९	विद्यालय भौतिक पुर्वाधार निर्माण अनुदान		३११७१	नेपाल सरकार - शसर्त अनुदान चालु - नगद अनुदान	२७५	
९०	विद्यालय भौतिक पुर्वाधार निर्माण अनुदान		३११७१	नेपाल सरकार - शसर्त अनुदान चालु - नगद अनुदान	१५५	
९१	विद्यालय भौतिक पुर्वाधार निर्माण अनुदान		३११७१	नेपाल सरकार - शसर्त अनुदान चालु - नगद अनुदान	९७०	
९२	सामाजिक सुरक्षा भत्ता अनुदान		२७२११	नेपाल सरकार - शसर्त अनुदान चालु - नगद अनुदान	७६५००	
				कुल जम्मा	**२१२१००**	
				कुल जम्मा	**७१८७००**	

खण्ड - ४

अनुसूचीहरू

४.१ बजेटसँग सम्बन्धित अनुसूचीहरू

अनुसूची २

राजस्व तथा अनुदान प्राप्तिको अनुमान

आ.व. : २०७६/७७

रकम रू. हजारमा

शीर्षक	आ.व. २०७४/७५ को यथार्थ	आ.व. २०७५/७६ को संशोधित अनुमान	आ.व. २०७६/७७ को अनुमान
आय	२८३१५९	४९३२००	७१८७००
राजस्व	०	१५४३८९	३३४११७
आन्तरिक श्रोत	०	५५७६२	२११७८१
एकीकृत सम्पती कर	०	३०	५०००
भुमिकर/मालपोत	०	१५०	२०००
वहाल विटौरी कर	०	५५०	१०००
पुर्वाधार सेवाको उपयोगमा लाग्ने कर	०	९९०२	९९०२
अन्य संस्थागत आन्तरिक अनुदान	०	०	१३१००
नक्सापास दस्तुर	०	१३०	१५००
सिफारिश दस्तुर	०	१५०००	५०००
व्यवसाय कर	०	३००००	४००००
नगद	०	०	१३४२७९
राजस्व बाँडफाँडबाट प्राप्त रकम	०	९८६२७	१२२३३६
घरजग्गा रजिष्टेशन दस्तुर [राजस्व बाँडफाँड - प्रदेश सरकार]	०	१२०००	१२०००
बाँडफाँड भई प्राप्त हुने मूल्य अभिबृद्धि कर [राजस्व बाँडफाँड - संघीय सरकार]	०	६६१६७	८०७००
बाँडफाँटबाट प्राप्त हुने सवारी साधन कर [राजस्व बाँडफाँड - प्रदेश सरकार]	०	०	१५२२३
बाँडफाँडबाट प्राप्त हुने विज्ञापन कर [राजस्व बाँडफाँड - प्रदेश सरकार]	०	०	१०००
बाँडफाँड भई प्राप्त वन रोयल्टी [राजस्व बाँडफाँड - संघीय सरकार]	०	०	५७३.१४७
बाँडफाँड भई प्राप्त खानी तथा खनिज सम्बन्धी रोयल्टी [राजस्व बाँडफाँड - संघीय सरकार]	०	०	५९.८५३

बाँडफाँड भई प्राप्त दहत्तर बहत्तरको विक्रिबाट प्राप्त हुने आय [राजस्व बाँडफाँड - प्रदेश सरकार]	०	२०४६०	१२७८०
अन्य आय	०	०	०
अन्तर सरकारी वित्तीय हस्तान्तरण	२८३१५९	३३८८११	३८४५८३
संघीय सरकार	२८३१५९	३०७६३४	३७२२००
शसर्त अनुदान चालु	१०४९५४	१४६१३४	१३५६००
समानिकरण अनुदान	१७८२०५	१६१५००	१६०१००
सामाजिक सुरक्षा भत्ता रकम अनुदान			७६५००
प्रदेश सरकार	०	३११७७	१२३८३
शसर्त अनुदान चालु	०	२३०८५	२१९०
समानिकरण अनुदान	०	८०९२	१०१९३
बैदेशिक	०	०	०
जनसहभागिता	०	०	०

अनुसूची ५
क्षेत्रगत व्यय अनुमान

आ.व. : २०७६/७७

रु. हजारमा

सि.नं.	संकेत	शीर्षक	आ.व. २०७६/७७ को अनुमान	स्रोत						
				आन्तरिक श्रोत	अन्तर सरकारी वित्तीय हस्तान्तरण			ऋण	जनसहभागिता	बैदेशिक
					नेपाल सरकार	प्रदेश सरकार	स्थानीय तह			
१	१	कार्यालय सञ्चालन तथा प्रशासनिक	११९७०१.	११६८३९.	२७००	१६२	०	०	०	०
२	१०१	कार्यालय सञ्चालन तथा प्रशासनिक	११९७०१.	११६८३९.	२७००	१६२	०	०	०	०
३	२	आर्थिक विकास	३९९९२	२१९३५	१७७२६	३३१	०	०	०	०
४	२०१	कृषि	१०७५२	१५००	९२२१	३१	०	०	०	०
५	२०२	उद्योग	१५००	५००	१०००	०	०	०	०	०
६	२०३	पर्यटन	२०००	२०००	०	०	०	०	०	०
७	२०४	सहकारी	१०००	०	१०००	०	०	०	०	०
८	२०५	वित्तीय क्षेत्र	१००००	१००००	०	०	०	०	०	०
९	२०६	जलश्रोत तथा सिंचाई	५३००	१०००	४३००	०	०	०	०	०
१०	२०७	बन	१५००	०	१५००	०	०	०	०	०
११	२०८	पशुपन्छी विकास	७६४०	६९३५	७०५	०	०	०	०	०
१२	२०९	भूमि व्यवस्था	३००	०	०	३००	०	०	०	०
१३	३	पूर्वाधार विकास	२३४६५०.	१३६२००.	९३२५०	५२००	०	०	०	०
१४	३०१	यातयात पूर्वाधार	९०२२०.	५६००.	८०४२०	४२००	०	०	०	०
१५	३०२	भवन, आवास तथा सहरी विकास	१३७४००	१३०३००	७१००	०	०	०	०	०
१६	३०३	उर्जा	४७३०	०	४२३०	५००	०	०	०	०

१७	३०४	संचार तथा सूचना प्रबिधि	१८००	३००	१५००	०	०	०	०	०
१८	३०६	पुननिर्माण	५००	०	०	५००	०	०	०	०
१९	४	सुशासन तथा अन्तरसम्बन्धित क्षेत्र	३९४९	६००	१४४९	१९००	०	०	०	०
२०	४०१	शासन प्रणाली	५००	०	०	५००	०	०	०	०
२१	४०५	कानुन तथा न्याय	२०००	६००	०	१४००	०	०	०	०
२२	४०९	श्रम तथा रोजगारी	१४४९	०	१४४९	०	०	०	०	०
२३	७	सामाजिक विकास	३२०४०८.	५८५४३.	२५७०७५	४७९०	०	०	०	०
२४	७०२	सामाजिक सुरक्षा तथा संरक्षण	८२५००	५५००	७६५००	५००	०	०	०	०
२५	७०३	युवा तथा खेलकुद	५०००	३४००	१६००	०	०	०	०	०
२६	७०४	खानेपानी तथा सरसफाई	३७१००.	१५००.	३५६००	०	०	०	०	०
२७	७०५	भाषा तथा संस्कृति	११२५०	८०००	३२५०	०	०	०	०	०
२८	७०६	शिक्षा	१३३९३९	१२७२६	१२०३९३	८२०	०	०	०	०
२९	७०७	स्वास्थ्य	३७११९	१६११७	१९७३२	१२७०	०	०	०	०
३०	७०८	लैंगिक समानता तथा सामाजिक समावेशीकरण	१३५००	११३००	०	२२००	०	०	०	०
कुल जम्मा			७१८७००	३३४११७	३७२२००	१२३८३	०	०	०	०

आय र व्ययको स्रोत मिलान

आ.व. : २०७६/७७

सि.नं.	स्रोत समूह	बजेटको स्रोत/तह	स्रोत	प्राप्तिको विधि	अनुमानित आय	अनुमानित व्यय	फरक
१	संघीय सरकार, नेपाल सरकार, 13311 - समानिकरण अनुदान, नगद अनुदान				१६०१००००००.	१६०१००००००.	
१.१	संघीय सरकार	नेपाल सरकार	समानिकरण अनुदान	नगद अनुदान	१६०१००००००.	१६०१००००००.	
२	संघीय सरकार, नेपाल सरकार, 13312 - शसर्त अनुदान चालु, नगद अनुदान				२१२१००००००.	२१२१००००००.	
२.१	संघीय सरकार	नेपाल सरकार	शसर्त अनुदान चालु	नगद अनुदान	१२६८००००००.	१२६८००००००.	
२.२	बैदेशिक श्रोत	एस.एस. डि. पि.	अन्तराष्ट्रिय अन्तर-सरकारी संस्थाबाट प्राप्त चालु अनुदान	सोधभर्नाहुने अनुदान	३२००००००.	३२००००००.	
२.३	बैदेशिक श्रोत	एस.एस. डि. पि.	वैदेशिक ऋणको प्राप्ति	सोधभर्ना हुने ऋण	५६००००००.	५६००००००.	
२.४	संघीय सरकार	नेपाल सरकार	शसर्त अनुदान (सामाजिक सुरक्षा भत्ता)	नगद अनुदान	७६५००००००.	७६५००००००.	
३	प्रदेश सरकार, प्रदेश नंबर ३, 13311 - समानिकरण अनुदान, नगद अनुदान				१०१९३०००.	१०१९३०००.	
३.१	प्रदेश सरकार	प्रदेश नंबर ३	समानिकरण अनुदान	नगद अनुदान	१०१९३०००.	१०१९३०००.	
४	प्रदेश सरकार, प्रदेश नंबर ३, 13312 - शसर्त अनुदान चालु, नगद अनुदान				२१९००००.	२१९००००.	
४.१	प्रदेश सरकार	प्रदेश नंबर ३	शसर्त अनुदान चालु	नगद अनुदान	२१९००००.	२१९००००.	
५	राजस्व बाडफाड, राजस्व बाँडफाँड - प्रदेश सरकार , 10020 - राजस्व बाँडफाँड, नगद				४१००३०००.	४१००३०००.	
५.१	राजस्व बाडफाड	राजस्व बाँडफाँड - प्रदेश सरकार	राजस्व बाँडफाँड	नगद	४१००३०००.	४१००३०००.	
६	राजस्व बाडफाड, राजस्व बाँडफाँड - संघीय सरकार, 10020 - राजस्व बाँडफाँड, नगद				८१३३३०००.	८१३३३०००.	
६.१	राजस्व बाडफाड	राजस्व बाँडफाँड - संघीय सरकार	राजस्व बाँडफाँड	नगद	८१३३३०००.	८१३३३०००.	
७	अन्तरिक श्रोत, जिल्ला समन्वय समिति धादिङ, 10010 - आन्तरिक श्रोत, नगद				२५०००००००.	२५०००००००.	
७.१	अन्तरिक श्रोत	जिल्ला समन्वय समिति धादिङ	आन्तरिक श्रोत	नगद	२५०००००००.	२५०००००००.	
८	अन्तरिक श्रोत, आन्तरिक श्रोत, 10010 - आन्तरिक श्रोत, नगद				१८६७८१०००.	१८६७८१०००.	
८.१	अन्तरिक श्रोत	आन्तरिक श्रोत	आन्तरिक श्रोत	नगद	१८६७८१०००.	१८६७८१०००.	
				जम्मा	७१८७०००००	७१८७०००००	

४.२ धुनिवेशी नगरसभावाट पारित विधेयकहरू

४.२.१ आर्थिक ऐन २०७६

धुनिवेशी नगरपालिकाको अर्थ सम्बन्धी प्रस्तावलाई कार्यान्वयन गर्न बनेको ऐन

प्रस्तावना: धुनिवेशी नगरपालिकाको आर्थिक वर्ष २०७६/७७ को अर्थ सम्बन्धी प्रस्तावलाई कार्यान्वयन गर्नको निमित्त स्थानीय कर तथा शुल्क संकलन गर्ने, छुट दिने तथा आय संकलनको प्रशासनिक व्यवस्था गर्न वाञ्छनीय भएकोले, नेपालको संविधानको धारा २२८ को उपधारा (२) बमोजिम नगर सभाले यो ऐन बनाएको छ।

१. संक्षिप्त नाम र प्रारम्भः (१) यस ऐनको नाम "**आर्थिक ऐन, २०७६**" रहेको छ।

(२) यो ऐन २०७६ साल श्रावण १ गतेदेखि धुनिवेशी नगरपालिका क्षेत्रमा लागू हुनेछ।

२. **स्थानीय पूर्वाधार (सडक) उपयोग शुल्क** : (१) धुनिवेशी नगरपालिकाले अनुसूची (१) बमोजिम नगर क्षेत्र भित्रका स्थानीय सडकहरू उपयोग गरे बापत स्थानीय पूर्वाधार उपयोग शुल्क उठाउने छ।

३. **दहत्तर बहत्तर शुल्क** : (१) आर्थिक वर्ष २०७६/७७ मा ढुङ्गा, गिट्टी, बालुवा, दहत्तर बहत्तरको संकलनमा अनुसूची २ बमोजिमको दरमा तोकिए अनुसार शुल्क लगाईनेछ।

(२) उपदफा (१) बमोजिम संकलन गरिएको रकमको बाँडफाँड तोकिए अनुसार गरिनेछ।

४. **घर वहाल कर**: धुनिवेशी नगरपालिका क्षेत्रभित्र कुनै व्यक्ति वा संस्थाले भवन, घर, पसल, ग्यारेज, गोदाम, टहरा, छप्पर, जग्गा वा पोखरी पूरै आंशिक तवरले वहालमा दिएकोमा अनुसूचि (३) बमोजिम घर जग्गा वहाल कर लगाइने र असूल गरिनेछ।

५. **सम्पत्ति कर**: धुनिवेशी नगरपालिकाका क्षेत्रभित्र अनुसूचि (४) बमोजिम सम्पत्ति कर र घरजग्गा कर लगाइने र असूल उपर गरिनेछ।

६. **मालपोत कर**: धुनिवेशी नगरपालिका क्षेत्रभित्र अनुसूचि (५) बमोजिम भूमि कर (मालपोत) लगाइने र असूल उपर गरिनेछ।

७. **व्यवसाय कर**: (१) धुनिवेशी नगरपालिका क्षेत्रभित्र व्यापार, व्यवसाय वा सेवामा पूँजीगत लगानी र आर्थिक कारोवारका आधारमा अनुसूचि (६) बमोजिम व्यवसाय कर लगाइने र असूल उपर गरिनेछ।

८. **सेवा शुल्क, दस्तुर** : (१) धुनिवेशी नगरपालिकाले निर्माण, संचालन वा व्यवस्थापन गरेका स्थानीय पूर्वाधार र उपलब्ध गराइएको सेवामा सेवाग्राहीबाट अनुसूची (७) मा तोकिएको सेवा शुल्क र दस्तुर लगाइने र असूल उपर गरिनेछ।

९. **घर जग्गा रजिष्ट्रेशन शुल्क, सेवा शुल्क र रोक्का दस्तुर** : (१) धुनिवेशी नगरपालिका क्षेत्रभित्र घर जग्गा रजिस्ट्रेसन शुल्क, सेवा शुल्क र रोक्का दस्तुर प्रदेश कानून अनुसार संकलन गरिनेछ।

१०. **विज्ञापन कर**: (१)आर्थिक वर्ष २०७६/७७ मा नगरपालिका भित्र राखिने होडिङवोर्ड, साईनवोर्ड, व्यानर, ट्रार्भभिजन बोड, ग्लोबोर्ड स्लट, डिजिटल बोर्ड, धातुको फ्रेम वा कुनै स्थानमा लेख्ने वा विद्युतिय तरंग प्रयोग

गरिएको प्रचारको लागि राखिने बस्तु वा सामग्रिमा गरिने विज्ञानपनमा अनुसूची (८) मा तोकिएको दरमा विज्ञापन कर लगाईने र असुल उपर गरिनेछ। प्रदेश कानूनले अन्यथा तोकेको हकमा सोही बमोजिम हुनेछ।

११. **दण्ड जरिवाना:** धुनिवेशी नगरपालिकाबाट विषयगत कानुनद्वारा दण्ड जरिवाना गरिनेछ।

१२. **दर घटाउन र बढाउन र छुट दिन सक्ने:** (१) प्रचलित कानूनमा जुनसुकै कुरा लेखिएको भएतापनि नगरपालिकाले आवश्यकता अनुसार यो ऐन र अन्य कानून बमोजिम लगाईने दस्तुर, शुल्क, महशुल, र करको दर घटाउन, बढाउन वा त्यस्तो दस्तुर शुल्क, महशुल र कर आंशिक वा पूर्ण रुपमा छुट दिन सक्नेछ। त्यस्तो दर घटाएको, बढाएको वा छुट दिएको सूचना स्थानीय राजपत्रमा प्रकाशन गर्नुपर्नेछ। आ.व. ०७६।७७ मा अनुसूची (९) बमोजिम कर छुट गरिने तथा थप शुल्क असुल गरिने छ।

(२) उपदफा (१) बमोजिम दिईएको पूर्ण वा आंशिक कर छुट सुविधाको कसैले दुरुपयोग गरेमा त्यसरी छुट दिईएको दस्तुर, शुल्क, महशुल र कर रकम असुल उपर गरी सो रकम बराबरको जरिबाना गरिनेछ।

१३. **कर तथा शुल्क संकलन सम्बन्धि कार्यविधि:** यो ऐनमा भएको व्यवस्था अनुसार कर तथा शुल्क संकलन सम्बन्धि कार्यविधि धुनिवेशी नगर कार्यपालिकाले तोके अनुसार हुनेछ।

१४. **प्रक्रिया सरलीकरण वा वाधा अड्काउ फुकुवा गर्न सक्ने:** प्रचलित कर सम्बन्धी कानून तथा यस ऐनको कार्यान्वयनको क्रममा कुनै बाधा अडकाउ पर्न गएमा नगर कार्यपालिकाले अवधि थप गर्न, प्रक्रिया सरलीकरण गर्न वा प्रक्रियामा देखिएको बाधा अड्काउ फुकुवा गर्न विशेष व्यवस्था गर्न सक्नेछ।

अनुसूची १

(दफा २ संग सम्बन्धित)

स्थानीय पूर्वाधार (सडक) उपयोग शुल्क

नगरपालिका भित्रका स्थानीय सडक प्रयोग गर्ने सवारी साधनहरूबाट लिईने पूर्वाधार उपयोग करको दर :

प्रकार	इकाई	दर
स्थानीय पूर्वाधार (सडक) उपयोग कर		
बस, ट्रक, ट्रिपर लगायत ठूला सवारी साधन	पटक	१००
मिनी मिनी बस तथा मिनिट्रक,आईचर	पटक	७५
निसान लगायत मालवाहक साना सवारी साधन	पटक	५०
भाडाका ट्याक्सी, जीप, माईक्रो बस	पटक	२५

अनुसूची २
(दफा ३ सँग सम्बन्धित)
दहत्तर बहत्तर शुल्क

विवरण	इकाई	दर संकलन शुल्क रु.	दर (बिक्री शुल्क/कर) रु.
स्वीकृत खानीबाट ढुङ्गा, गिट्टी, वालुवा, रोडा, ग्राभेल, वेस विक्री शुल्क	प्रतिक्यु फिट	०	६
स्वीकृत खानी बाहेकका क्षेत्रबाट ढुङ्गा, गिट्टी, वालुवा, रोडा, ग्राभेल, वेस विक्री शुल्क	प्रतिक्यु फिट	०	९
दर्ता नभएका तर विक्री तथा निकासी गर्न मिल्ने स्थानबाट घाटगद्दी तथा निकासी गर्ने			
माटो-विक्री एवं घाट गद्दी	प्रतिक्यु फिट	०।५०	२

अनुसूची ३
(दफा ४ संग सम्बन्धित)
घरबहाल कर

क) नगरपालिका क्षेत्र भित्र कुनै घर, पसल, ग्यारेज, गोदाम, टहरा, सेड (छप्पर) कारखाना, जग्गा वा पोखरी पुरै वा आंशिक तबरले बहालमा दिएकोमा सम्वन्धित घर वा जग्गनाधनीवाट १० प्रतिशत भाडा कर लिने। भाडा संम्झौता अनुसार हुने रकम वा देहायको न्यूनतम भाडा दर अनुसार जुन बढी हुन्छ सो अनुसार भाडा कर १० प्रतिशत लिने

विवरण	अवधि	न्युनतम भाडा दर	मासिक कर रु.
राष्ट्रिय राजमार्ग क्षेत्रका सटर (प्रति सटर)	मासिक	३०००	३००
राजमार्ग क्षेत्रमा भित्री सडकका सटर (प्रति सटर)	मासिक	१०००	१००
राजमार्ग क्षेत्रमा घरको माथिल्लो तला वा अन्डरग्राउड कोठा	मासिक	१३००	१३०
भित्री सडकका घरका माथिल्लो तलाका कोठाहरू	मासिक	९००	९०
ग्रामीण क्षेत्रका सटर भाडा	मासिक	१०००	१००
ग्रामीण क्षेत्रका कोठा भाडा	मासिक	५००	५०
राजमार्गका घुम्ती पसल भाडा	मासिक	१०००	१००
जग्गा भाडा (राजमार्ग क्षेत्र) प्रतिरोपनी	मासिक	५०००	५००
जग्गा भाडा (ग्रामीण क्षेत्र व्यापार व्यवसाय संचालन गर्ने) प्रतिरोपनी	मासिक	१०००	१००
उद्योग, व्यवसार्य, फर्म संचालनको लागि लिएको जग्गा भाडा (प्रतिरोपनी)	मासिक	१०००	१००

अनुसूची ४
(दफा ५ संग सम्बन्धित)

सम्पत्ति कर

हाल घर र घरले चर्चेको जमिनमा सम्पत्ति कर लगाउँदा निम्न अनुसार वर्गिकरण गरी घरको मुल्याङ्कन गर्ने र देहायको दर अनुसार सम्पत्ति कर लिने ।

घर/टहर मुल्याङ्कन गर्ने आधार

घरको प्रकार	ईकाइ	मुल्याङ्कन रु.
आर.सि.सि.फ्रेम स्टक्चर	प्रतिस्क्वायर फिट	१५००
सिमेन्ट जोडाईमा ईटा ढुङ्गाको गाह्रो आर सि सि छाना	प्रतिस्क्वायर फिट	१,०००
माटोको जोडाइमा ईटा वा ढुङ्गाको गाह्रो - आर सि.सि.वा सिमेन्ट जोडाईमा ईटा वा ढुङ्गाको गारो जस्ता/टायलको छानो	प्रतिस्क्वायर फिट	५००
मोटाको जोडाईमा ईटा वा ढुङ्गाको गारो जस्ता/टायलको छाना	प्रतिस्क्वायर फिट	३००
सेड वा कच्चीघर	प्रतिस्क्वायर फिट	१००

उपरोक्त अनुसार घरहरूको वर्गिकरण गरी घरको मुल्याङ्न गरी सम्पत्ति कर लगाउन सिफारीस गर्ने । आ.व. ०७५/७६ सम्मका

लागि उपरोक्त अनुसार मुल्याङ्कन गर्दा ह्रास कट्टी नगरिने र ०७६।७७ को लागि उपरोक्त मूल्याकंनमा १० प्रतिशत ह्रास कट्टी गरिनेछ ।

घरको मुल्य निर्धारण गर्ने शुत्र: घरको कुल क्षेत्रफल
(जम्मा फ्लोर एरिया) × प्रति स्क्वायर फिट लागत

सम्पक्ति कर : (घर, टहरा छप्पर, सेडमा असुल गर्ने सम्पक्ति करको दर :

मुल्याङ्कन रकम रु. देखि	मुल्याङ्कन रकम रु. सम्म	सम्पक्ति कर (प्रतिलाख रु.)	कैफियत
	३० लाख सम्म	५	
३० लाख १ देखि	५० लाख	१०	
५० लाख १ देखि	१ करोड	१५	
१ करोड १ देखि	२ करोड	२०	
२ करोड १ देखि	३ करोड	२५	
३ करोड १ देखि	५ करोड	३०	
५ करोड १ देखि	१० करोड	३५	
१० करोड १ देखि	१५ करोड	४०	
१५ करोड १ देखि	१५ करोड माथी	४५	

उपरोक्त अनुसार सम्पत्ति कर लिदाँ रु. १०० भन्दा कम आए पनि न्यूनतम रु. १०० सम्पत्ति कर लिने ।

अनुसूची ५
(दफा ६ संग सम्बन्धित)
मालपोत कर

मालपोत असुली देहाय अनुसार गर्ने

१. मालपोत कार्यालयले आ.ब.०७६/७७ को लागि जग्गाको रजिष्ट्रेसन दस्तुर निर्धारण गर्ने प्रयोजनाको लागि गरेको वर्गिकरण र वर्गिकरण अनुसारको दरलाई नै मालपोत असुल गर्ने प्रयोजनको लागि धुनिवेशी नगर क्षेत्र भित्रको जग्गालाई वर्गिकरण गर्ने ।

२. उपरोक्त अनुसार मालपोत कर लिदा एक जना व्यक्तिको नाममा भएका जग्गाहरूको न्यूनतम मालपोत रु.५० नघट्ने गरी प्रतिलाख रु.५ का दरले मालपोत असुल गर्ने ।

३. मालपोत रकम निर्धारण गर्ने निम्न अनुसारको शुत्र प्रयोग गर्ने ।

क. मालपोत रकम = $\frac{\text{जम्मा जग्गा (रोपनी) x (जग्गाको प्रति रोपनी मुल्याङ्कन रकम) x रु. ५}}{\text{रु. १,००,०००।- (अक्षरेपी एक लाख मात्र)}}$

ख. माथिको शुत्र अनुसार हुने रकम रु. ५० भन्दा कम भएता पनि न्यूनतम रु.५०।- मालपोत रकम निर्धारण गर्ने ।

अनुसूची ६
(दफा ६ संग सम्बन्धित)
व्यवसाय कर

उद्योग/व्यवसाय	इकाई	व्यवसाय कर रु.
उद्योग		
सिमेन्ट उद्योग	प्रति बोरा	०.५०
ग्यास उद्योग	प्रति सिलिण्डर	०.५०
ईटा उद्योग	वार्षिक	७,७५,०००
दर्तावाला क्रसर उद्योग	बार्षिक	१,५०,०००
अनुमति प्राप्त खनिज पदार्थ उत्खनन, खोजतलास उद्योग	बार्षिक	१,५०,०००
सवै प्रकारका मदिरा उद्योग	प्रति लिटर	०.७५
औषधी उद्योग	विक्रीको प्रतिशत	०.७५
व्याट्री उद्योग	बार्षिक	१५,०००
प्लाष्टिक उद्योग	वार्षिक	२५०००
फोम उद्योग	वार्षिक	५००००

केमिकल उद्योग	वार्षिक	२५,०००
पशुपक्षी आहार उद्योग	वार्षिक	५०,०००
ह्युम पाइप, विद्युत पोल उद्योग	वार्षिक	१०,०००
ब्लक, रिङ ,टायल र तारवार पोल उद्योग	वार्षिक	३,०००
जडिबुटी वनजन्य उद्योग (खोटो समेत)	बार्षिक	१,५००
झोला बोरा उद्योग	बार्षिक	१,०००
मैनवत्ति तथा अगर बत्ति उद्योग	बार्षिक	५००
पाउरोटी, वरफ, बिस्कुट उद्योग	बार्षिक	२,०००
चिउरा, भुजा तथा चामल उद्योग	बार्षिक	३,०००
मसला उद्योग	वार्षिक	५००
मौरी घार उद्योग	वार्षिक	५००
डोको, नाम्लो, भकारी, प्लास्टिक तथा बेतबासका समान उद्योग	बार्षिक	५००
स-मिल तथा फर्निचर उद्योग		
ट्रलि भएको	वार्षिक	३०,०००
ट्रलि नभएको	वार्षिक	२०,०००
फर्निचर उद्योग(ठूला, मझौला)	वार्षिक	१०,०००
फर्निचर उद्योग (स-साना प्रविधिका)	वार्षिक	२,०००
ग्रिल,सटर, युपिभिसी, मेटल, आल्मुनियम उद्योग/व्यवसाय	वार्षिक	७,०००
कुटानी पिसानी मिल	वार्षिक	२,५००
पेलानी मिल	वार्षिक	३,०००
पानी घट्ट	वार्षिक	५००
ह्याचरी उद्योग		
मासिक ५० हजार चल्ला उत्पादन गर्ने उद्योग	बार्षिक	५०,०००
मासिक ५० हजार भन्दा बढी १ लाख सम्म चल्ला उत्पादन गर्ने उद्योग	बार्षिक	७५,०००
मासिक १ लाख भन्दा बढी चल्ला उत्पादन गर्ने उद्योग	वार्षिक	१००,०००
पोल्ट्री फर्म (बोईलर)		
वार्षिक ३००० गोटा कुखुरापालन गर्ने	बार्षिक	१,०००
वार्षिक ३ हजार देखि ५ हजार गोटा कुखुरापालन गर्ने	बार्षिक	२,०००
वार्षिक ५ हजार देखि १० हजार सम्म कुखुरापालन गर्ने	बार्षिक	४,०००
वार्षिक १० हजार भन्दा बढी कुखुरापालन गर्ने	बार्षिक	७,०००

पोल्ट्री फर्म (प्यारेन्ट/लेयर्स)		
बार्षिक ३००० हजार सम्म कुखुरापालन गर्ने फर्म	बार्षिक	५,०००
बार्षिक ३ हजार देखि ५ हजार सम्म कुखुरापालन गर्ने फर्म	वार्षिक	९,०००
बार्षिक ५ हजार देखि १० हजार सम्म कुखुरापालन गर्ने फर्म	बार्षिक	१८,०००
बार्षिक १० हजार देखि २० हजार सम्म कुखुरापालन गर्ने फर्म	बार्षिक	३५,०००
बार्षिक २० हजार भन्दा बढी कुखुरापालन गर्ने फर्म	बार्षिक	५०,०००
व्यवसायिक हासपालन गर्ने फर्म	बार्षिक	१,०००
व्यवसायिक टर्कि फर्म	बार्षिक	१,०००
गाई फर्म		
दश वटा सम्म गाईपालन गर्ने फर्म	बार्षिक	२,०००
दश वटा भन्दा बढी गाईपालन गर्ने फर्म	बार्षिक	५,०००
व्यवसायीक बाख्रा फार्म		
पचास वटा सम्म बाख्रा पालन गर्ने फर्म	बार्षिक	१,०००
पचास भन्दा बढी बाख्रापालन गर्ने फर्म	बार्षिक	२,०००
व्यवसायीक बंगुर फर्म		
पचास वटा सम्म बंगुर पालन गर्ने फर्म	बार्षिक	२,०००
पचास भन्दा बढी बंगुरपालन गर्ने फर्म	बार्षिक	५,०००
व्यवसायी कृषि फर्म	बार्षिक	१०००
होटल, लज, रेष्टुरेन्ट, बार, क्याफे भोजनालय, मिष्ठान भण्डार		
रिसोर्ट (सेमिनार हल, रेष्टुरेन्ट र ५ भन्दा बढी पाहुना कोठा भएको	बार्षिक	२०,०००
रिसोर्ट (रेष्टुरेन्ट र ५ भन्दा बढी पाहुना कोठा भएको	बार्षिक	१०,०००
रिसोर्ट (रेष्टुरेन्ट मात्र भएको)	बार्षिक	५,०००
राजमार्ग क्षेत्रमा यात्रुलाई लक्षित होटल		
दैनिक ८० जना भन्दा बढीलाई खुवाउने क्षमतामा संचालित भई खाना, खाजा र चिया, पेय पदार्थ विक्री गर्ने ।	वार्षिक	१५,०००
दैनिक ५० जना भन्दा बढीलाई खुवाउने क्षमतामा संचालित भई खाना, खाजा र चिया, पेय पदार्थ विक्री गर्ने ।	वार्षिक	१०,०००
दैनिक ५० जना भन्दा कमलाई खुवाउने क्षमतामा संचालित भई खाना, खाजा र चिया पेय पदार्थ विक्री गर्ने ।	वार्षिक	५,०००
खाना, खाजा र मदिरा र हल्का पेय पदार्थ विक्री गर्ने रेष्टुरेन्ट , होटल		

दैनिक ५० भन्दा बढी ग्राहकलाई सेवा पुर्याउने क्षमतामा संचालित	वार्षिक	९,०००
दैनिक २० देखि ५० भन्दा बढी ग्राहकलाई सेवा पुर्याउने क्षमतामा संचालित	वार्षिक	४,०००
दैनिक २० भन्दा कम ग्राहकलाई सेवा पुर्याउने क्षमतामा संचालित	वार्षिक	२,०००
राजमार्ग क्षेत्रका यात्रु लक्षित पार्क तथा विसौनीमा संचालित साना पसल व्यवसाय		
फलफूल मात्र विक्री गर्ने	बार्षिक	१,०००
हल्का पेय पदार्थ र तयारी खानेकुरा विक्री गर्ने	बार्षिक	५,०००
ब्राण्डेड कफी सप (पर्यटक यात्रु लक्षित)	बार्षिक	५०००
चिया मात्र विक्री गर्ने	बार्षिक	१,०००
होटल संगैका घुम्ती पसल	बार्षिक	२,०००
बजार क्षेत्रका होटल व्यवसाय (मदिरा विक्री नगर्ने)		
मिष्ठान्न पसल	बार्षिक	३,०००
खाना, खाजा, चिया	बार्षिक	३,०००
चिया खाजा मात्र	बार्षिक	२,०००
ग्रामीण क्षेत्रमा संचालित साना होटल		
खाना, खाजा र मदिरा र हल्का पेय पदार्थ विक्री गर्ने	बार्षिक	२,०००
चिया,खाजा, हल्का पेय पदार्थ विक्री गर्ने	बार्षिक	१,०००
लज, टेन्ट हाउस, क्याटरिङ		
५ कोठा वा १० बेड भन्दा कमको लज	बार्षिक	२,०००
१० कोठा वा दश वेड भन्दा बढी कोठा भएको लज	बार्षिक	४,०००
१०० जना भन्दा कमलाई दैनिक क्याटरिङ सेवा दिने क्षमतामा संचालित	बार्षिक	२,०००
१०० देखि २०० जना सम्मलाई क्याटरिङ सेवा दिने	बार्षिक	३,०००
२०० जना भन्दा बढीलाई सम्मलाई एकैपटक सेवा दिने	बार्षिक	४,०००
पेट्रोलियम पदार्थ, धर्म काँटा		
पेट्रोल पम्प	बार्षिक	५०,०००
ग्यासका थोक विक्रेता	बार्षिक	५,०००
धर्म काँटा	बार्षिक	५०,०००
स्वास्थ्य सेवा		
निजी अस्पताल	बार्षिक	४०,०००

पोलि क्लिनिक	बार्षिक	२५,०००
निजी मेडिकल क्लिनिक (डा.बाट नियमित चेकचाँच हुने सुविधा भएको)	बार्षिक	१०,०००
निजी मेडिकल हल (औषधी विक्री मात्र गर्ने)	बार्षिक	५,०००
डेन्टल क्लिनिक	बार्षिक	२,०००
हार्डवयर, फर्निचर फर्निसिङ रंगरोगन तथा भाँडाकुडा		
हार्डवयर पसलहरू थोक विक्रेता	बार्षिक	२५,०००
फिटिङ्स सामानका थोक विक्रेता	बार्षिक	८,०००
हार्डवयर पसलहरू खुद्रा विक्रेता	बार्षिक	२०,०००
रङ रोगन पसल	बार्षिक	५,०००
प्लाई तथा सिसा पसल	बार्षिक	२,५००
फर्निचर तथा फनिसिङ्ग	बार्षिक	५,०००
भाडाकुडा विक्री पसल (माटो बाहेक)	बार्षिक	२,०००
माटोका भाँडाकुडा पसल	बार्षिक	१,०००
मेटलको भाँडा बनाउने व्यवशाय	बार्षिक	२,५००
अटोमोवाईलका विक्री, मर्मत तथा सेवा		
अटोमेकानिकल कम्पनीका आधिकारीक सेवा केन्द्र	बार्षिक	२०,०००
अटोमेकानिकल (बस, ट्रक,कार जिप, टेक्टर (व्यापारीक) पार्टस् विक्री)	बार्षिक	२०,०००
अटोमेकानिकल (बस,कार जिप, टेक्टर पार्टस् मर्मत)	बार्षिक	१०,०००
मोटर साइकल विक्री (रिकण्डिसन समेत)	बार्षिक	५,०००
मोटर गाडी विल्डर्स	बार्षिक	५,०००
मोविल तथा ग्रीज समेत सवारी साधन पार्टस	बार्षिक	५,०००
हाते ट्याक्टर (कृषि कामको लागि) विक्री	बार्षिक	२,०००
टायर बिक्री	बार्षिक	३,०००
टायर मर्मत (बस जिप, कार, ट्रक)	बार्षिक	१,०००
मोटर साइकल मर्मत	बार्षिक	३,०००
साइकल, रिक्सा, छाता, कुकर समेत मर्मत	बार्षिक	५००
मदिरा तथा हल्का पेय पदार्थ विक्रेता		
मदिराका थोक विक्रेता	बार्षिक	१०,०००
हल्का पेय पदार्थ थोक विक्रेता	बार्षिक	१०,०००

स्वदेशी मदिरा मात्र को खुद्रा विक्रेता	बार्षिक	२,०००
विदेशी सहितको मदिराको खुद्रा विक्रेता	बार्षिक	३,०००
मेसिनरी, कम्प्युटर, इलेक्ट्रोनिक्स, ईलेक्ट्रिकल,		
मेशिनरी समान बिक्री (मोटर जेनेरेटर आदि क श्रेणी)	बार्षिक	२,०००
मेशिनरी समान बिक्री (मोटर जेनेरेटर आदि ख श्रेणी)	बार्षिक	१,५००
कृषि उपकरण मर्मत तथा विक्री	बार्षिक	५००
बिजुली पसल (थोक बिक्रेता)	बार्षिक	५,०००
कम्प्युटर बिक्री पसल	बार्षिक	२,०००
कम्पप्युटर मर्मत	बार्षिक	१,०००
टि.भि. फ्रिज बिक्री	बार्षिक	३,०००
टि.भि. फ्रिज मर्मत	बार्षिक	१,०००
मोबाइल टेलिफोन क्यालकुलेटर, घडी, क्यासेट, अडियो, भिडिया बिक्री	बार्षिक	२,०००
मोबाइल टेलिफाने क्यालकुलेटर, घडी, क्यासेट, अडियो, भिडिया मर्मत	बार्षिक	१,०००
बिजुली पसल (खुद्रा बिक्रेता)	बार्षिक	२,०००
पसल,व्यापार, व्यवसाय		
सुनचाँदी पसल	बार्षिक	५,०००
किराना सामानको थोक विक्रेता	बार्षिक	५,०००
किराना सामानको खुद्रा बिक्रेता	बार्षिक	१,५००
जुत्ता चप्पल पसल	बार्षिक	२,०००
फेन्सी पसल	बार्षिक	२,०००
कस्मेटिङ पसल	बार्षिक	२,०००
गिफ्ट पसल	बार्षिक	२,०००
डिजिटल छापाखाना, छापाखाना	बार्षिक	३,०००
स्टेशनरी पसल थोक बिक्रेता	बार्षिक	२,०००
स्टेशनरी पसल खुद्रा बिक्रेता	बार्षिक	१,०००
मादल तथा मर्मत विक्री पसल	बार्षिक	५००
पान पसल	बार्षिक	५००
फोटो स्टुडियो (क्लरल्याव समेत)	बार्षिक	५,०००
फोटो स्टुडियो मात्र	बार्षिक	२,०००

सिरक डसना पसल, कपडा पसल, टेलरिङ्ग व्यवसाय		
सटिङ्ग, सुटिङ्ग लेडिज एण्ड जेन्स कपडा सहित	बार्षिक	३,०००
टेलरिङ्ग व्यवसाय	बार्षिक	१,०००
सिरक डसना पसल	बार्षिक	१,०००
नसिलाएको कपडा पसल	बार्षिक	१,०००
सेवा व्यवसाय		
केवल प्रसारण	बार्षिक	१०,०००
फोटोकपी, फ्याक्स, लेमिनेशन, व्याण्डिङ, कुरियर	बार्षिक	१,०००
साइवर,नेट,फोन सेवा (कम्युनिकेशन सेवा) क श्रेणी	बार्षिक	१,०००
शैलुन	बार्षिक	१,०००
व्युटिपार्लर तालिम समेत दिने	बार्षिक	२,०००
ड्राइक्लिनर्स	बार्षिक	५००
आर्ट व्यवसाय	बार्षिक	१,०००
भिडियो मिक्सिङ	बार्षिक	२,०००
बैक फाइनान्स, वित्तिय संस्थाहरू तथा सहकारी बैंक नाफा मुलक संचालन (सरकारी लगानी बाहेक)		
क वर्गको बैक तथा वित्तिय संस्था	बार्षिक	१०,०००
ख वर्गको बैक तथा वित्तिय संस्था	बार्षिक	७,०००
ग वर्गको बैक तथा वित्तिय संस्था	बार्षिक	५,०००
घ वर्गको बैक तथा वित्तिय संस्था	बार्षिक	३,०००
विमा कम्पनीको शाखा कार्यालय	बार्षिक	३,०००
रेमिट्यान्स सेवा	वार्षिक	२,०००
अन्य सहकारी संघ, संस्था		
वार्षिक पूँजी १० लाख भन्दा बढी भएका	बार्षिक	५००
वार्षिक पूँजी १० लाख भन्दा कम भएका	बार्षिक	३००
निजि शिक्षालय संचालन		
क्याम्पस तथा उ.मा.वि.	बार्षिक	२०,०००
माध्यमिक तह संचालन	बार्षिक	१५,०००
प्रा.वि.	बार्षिक	५,०००
परामर्श, तालिम केन्द्र, इन्टिच्युट, कुरियर, ट्रान्सपोर्ट, संचार सेवा		
इन्जिनियरिङ परामर्श सेवा	बार्षिक	५,०००

शैक्षिक परामर्श सेवा	बार्षिक	२,०००
कानूनी परामर्श सेवा	बार्षिक	२,०००
ट्युसन सेन्टर	बार्षिक	१,०००
कम्प्युटर, ड्राइभिङ तथा अन्य इन्टिच्युट	बार्षिक	२,०००
टुर्स तथा ट्राभल्स	बार्षिक	१,०००
कुरियर तथा कार्गो सेवा	बार्षिक	१,०००
ट्रान्सपोर्ट सेवा	बार्षिक	५,०००
भाडाका ढुवानी साधन र यातायात सेवा	प्रति सवारी वार्षिक	१०००
अनलाइन खवर पत्रिका, पत्रिका	बार्षिक	१,०००
एफएम रेडियो	बार्षिक	१,०००
लेखा परीक्षक		
क. क श्रेणी	बार्षिक	२,०००
ख. ख श्रेणी	बार्षिक	१,५००
ग. ग श्रेणी	बार्षिक	१,०००
घ. घ श्रेणी	बार्षिक	५००
निर्माण व्यावशायी		
क. क श्रेणी	बार्षिक	१५,०००
ख. ख श्रेणी	बार्षिक	१०,०००
ग. ग श्रेणी	बार्षिक	७,०००
घ. घ श्रेणी	बार्षिक	३,०००
बधशाला, माछा मासु र अण्डा पसल तरकारी पसल		
बधशाला मार्केटिङ	बार्षिक	७,०००
दैनिक १०० किलो भन्दा मासु विक्री गर्ने	बार्षिक	३,०००
दैनिक ५० किलो भन्दा बढी १०० किलो भन्दा कम विक्री गर्ने	बार्षिक	२,०००
दैनिक ५० किलो भन्दा कम मासु विक्री गर्ने	बार्षिक	१,०००
अण्डा पसल	बार्षिक	१,०००
डेरी उद्योग (दुध तथा दुग्ध जन्य अन्य पदार्थ)	बार्षिक	२,०००
तरकारी, फलफुल तथा सब्जी पसल	बार्षिक	१,०००
रासायानिक मल, विउ विजन, किटनाशक औषधी विक्री (भेटेनरी समेत) थोक विक्रेता	बार्षिक	५,०००

रासायानिक मल, विउ विजन, किटनाशक औषधी विक्री (भेटेनरी समेत) खुद्रा पसल	वार्षिक	३०००
लघु जलविद्युत, बैकल्पीक उर्जा		
५० कि.वा. भन्दा कम	वार्षिक	५,०००
५० कि.वा. भन्दा बढी	वार्षिक	१०,०००
व्रिकेट उद्योग	वार्षिक	२,०००
वैकल्पिक उर्जा (सोलार, वायोग्यास जस्ता व्यवसाय)	वार्षिक	१,५००
अन्य व्यवसायहरू		
वितरक विक्रेता (सवै प्रकारका)	बार्षिक	८,०००
अन्य सवै थोक विक्रेता	बार्षिक	३,०००
डिप वोरिङ, रिपेरिङ तथा बिक्री गर्ने व्यवसाय (प्रति योजना)	बार्षिक	१०,०००
छाला संकलन तथा विक्री	बार्षिक	३,०००
कवाडी व्यावशाय	बार्षिक	७,०००
इटा, रोडा, वालुवा विक्रेता	बार्षिक	७०००
ई रिक्सा	बार्षिक	१,५००
टेलिफोन टावरको राखे बापत व्यवसाय कर (सरकारी स्वामित्व नभएको सेवा प्रदायकको)	प्रतिटावर वार्षिक	५०००
टेलिफोन टावरको राखे बापत व्यवसाय कर (सरकारी स्वामित्व भएको सेवा प्रदायकको)	प्रतिटावर वार्षिक	२०००

अनुसूची ७

(दफा ८ संग सम्बन्धित)

दस्तुर तथा सेवा शुल्क

विषय	इकाई	दस्तुर रु.
सिफारीस तथा प्रमाणित दस्तुर		
नागरिकता/नागरिकताको प्रतिलिपी सिफारीस	वटा	२००
बहाल कर लेखाजोखा (नगरलाई बहाल कर तिरेको प्रमाण पेश गरेको हुनुपर्ने)	पटक	निशूल्क
बन्द घर वा कोठा खोल्न सिफारीस	पटक	२००

मोही लगत कट्टा सिफारीस		
शहरी क्षेत्र	प्रति रोपनी	२००
ग्रामीण क्षेत्र	प्रति रोपनी	१००
घरजग्गा करको लेखाजोखा सिफारीस (कर तिरेको प्रमाणको आधारमा)	पटक	निशूल्क
जन्म मिति प्रमाणित	वटा	२००
व्यापार व्यवयास, बन्द भएको, संचालन नभएको वा व्यापार हुँदै नभएको	वटा	५००
विवाह प्रमाणित वा अविवाहित प्रमाणित	वटा	३००
निःशुल्क वा शुल्क उपचार सिफारीस	पटक	निशुल्क
वडावाट जारी हुने कागजात अग्रेजी भाषामा सिफारीस प्रमाणित	वटा	५००
घर पाताल प्रमाणित	वटा	३००
जग्गा धनी दर्ता प्रमाणपुर्जामा घर कायम गर्न सिफारीस गर्ने		
पक्की घर	पटक	१०००
कच्ची घर	पटक	२००
नाम, थर, जन्म मिति तथा वतन फरक भए एकै व्यक्ति हो भन्ने सिफारीस	पटक	३००
नाम थर मिति संसोधनको सिफारीस गर्ने	पटक	३००
जग्गा धनी दर्ता प्रमापत्र हराएको सिफारीस	पटक	३००
कित्ताकाट गर्न सिफारीस		
जग्गाको वर्गिकरणमा क अनुसार क्षेत्र	प्रतिआना	१००
जग्गाको वर्गिकरणमा ख, ग अनुसार क्षेत्र	प्रतिरोपनी	५००
जग्गाको वर्गिकरणमा घ अनुसार क्षेत्र	प्रतिरोपनी	४००
जग्गाको वर्गिकरणमा ङ, र च अनुसार क्षेत्र	प्रतिरोपनी	२००
संरक्षण प्रमाणित गर्ने तथा संस्थागत र व्यक्तिगत संरक्षक सिफारीस गर्ने	वटा	३००
जीवितसंगको नाता प्रमाणित गर्ने	पटक	३००
मृतकसंगको नाता प्रमाणित तथा सर्जिमिन सिफारीस	पटक	३००
जीवित रहेको सिफारीस	पटक	३००
हकवाला वा हकदार प्रमाणित गर्ने	पटक	३००
नामसारी सिफारीस गर्ने	पटक	५००
जग्गाको हक सम्बन्धमा सिफारीस गर्ने	पटक	५००
जग्गा मुल्याङ्कन सिफारीस (मुल्याङ्कन रकमको)		
कुल मुल्याङकन ५० लाख सम्म हुने (सम्पत्ति कर, मालपोत र अन्य कर तिरेको आधारमा)	प्रति लाख	५

कुल मुल्याङक ५० लाख भन्दा बढी (सम्पत्ति कर, मालपोत र अन्य कर तिरेको आधारमा)	प्रति लाख	१०
अशक्त, असाहाय तथा अनाथ पालन पोषणको सिफारीस	पटक	निशुल्क
वैवाहिक अङ्गिकृत नागरिकता सिफारीस	वटा	२०००
आर्थिक अवस्था		
आर्थिक अवस्था कमजोर रहेको सिफारीस	पटक	निशुल्क
आर्थिक अवस्था सम्पन्न भएको सिफारीस	पटक	५००
निजि विद्यालयको दर्ता सिफरिस शुल्क		
उच्च माध्यमिक विद्यालय		३०००
माध्यमिक विद्यालय		२०००
आधारभुत विद्यालय		१०००
विद्यालय ठाउँसारीको सिफारीस		५००
निजि विद्यालय कक्षा थपको सिफरिस	पटक	५००
सामुदायिक तथा संस्थागत विद्यालयको तहगत अनुमति र कक्षा थप घरौंटी		
सामुदायिक विद्यालय		
पूर्व प्राथमिक	एकमुष्ट	०
आधारभूत (कक्षा १-१० सम्म)	एकमुष्ट	१०००००
माध्यमिक तह (कक्षा ११-१२ सम्म)	एकमुष्ट	३०००००
निजी विद्यालय		
पूर्व प्राथमिक	एकमुष्ट	१०००००
आधारभूत (कक्षा १-८ सम्म)	एकमुष्ट	३०००००
माध्यमिक तह (कक्षा ९-१२ सम्म)	एकमुष्ट	५०००००
धारा विद्युत टेलिफोन जडानको सिफारीस		
औद्योगिक प्रयोजन		२०००
व्यापारिक प्रयोजन		१०००
घरायसी प्रयोजन		२००
सर्जिमिन मुचुल्का वापत (सवै प्रकारको)		५००
अचल सम्पत्ति मूल्याङ्कन (मूल्याङ्कन अंकको) जग्गाको मुल्याङ्कन सरह		जग्गा सरह
रकम कलम उठाइ दिए वापत सयकडा	१०० मा	२
हरेक निवेदन दर्ता शुल्क प्रति गोटा		०
घर नम्वरिङ प्रति घर		२००
स्थलगत प्राविधिक सेवा शुल्क (स्वीकृत योजना घर नक्सा बाहेक)		२००

घरबाटो सिफारीस ग्रामीण क्षेत्र		
घरबाटो साँध सिमाना प्रमाणित (जग्गाको वर्गीकरण अनुसार) ५ रोपनी सम्म	पटक	**५००**
घरबाटो साँध सिमाना प्रमाणित (५ रोपनी भन्दा बढी		१०००
चार किल्ला प्रमाणित (५ रोपनी सम्म)	पटक	५००
चार किल्ला प्रमाणित, घरबाटो साँध सिमाना प्रमाणित (५ रोपनी भन्दा बढी)	पटक	१०००
घरबाटो सिफारीस राष्ट्रिय राजमार्ग		
घरबाटो साँध सिमाना प्रमाणित (जग्गाको वर्गीकरण अनुसार) १ रोपनी सम्म	पटक	१०००
घरबाटो साँध सिमाना प्रमाणित (१ रोपनी भन्दा बढी	पटक	२०००
चार किल्ला प्रमाणित (१ रोपनी भन्दा बढी)	पटक	१०००
घरबाटो साँध सिमाना प्रमाणित (२ रोपनी भन्दा बढी)	पटक	२०००
छुट जग्गाको दर्ता सिफारिस दस्तुर	प्रति रोपनी	१०००
एक रोपनी भन्दा माथी प्रति रोपनी थप	प्रति रोपनी	३००
बैदेशिक रोजगारका लागि सिफारिस	पटक	५००
परिवार ल्याएको लगेको सिफारिस	पटक	३००
विवाह दर्ता सिफरिस (विदेसिसँग)	पटक	२०००
बसोवास प्रमाणित (वैदेशिक प्रयोजन)	पटक	१०००
नाफा मूलक संस्था दर्ता / सिफारिस शुल्क	पटक	१०००
सेवा मूलक संस्था दर्ता / स्वदेशी प्रयोजन	पटक	३००
आमा समुह, आमा समुह टोल सुधार संस्था दर्ता	वटा	१००
कुखुरा, चल्ला, अण्डा विक्रि शुल्क (ट्रक, टिप्पर)	प्रति टिप	१००
इटा विक्रि शुल्क (मिनि ट्रक, मिनि टिप्पर)	प्रति टिप	१००
इटा विक्रि शुल्क (ठूलो ट्रक, टिप्पर)	प्रति टिप	२००
उद्योग दर्ता सिफारीस		
क. ३० करोड भन्दा बढी पूँजी भएको)	वटा	२०००००
ख. १० करोड भन्दा बढी ३० करोड भन्दा कम पूँजी भएको)	वटा	१५००००
ग. ३ करोड भन्दा बढी १० करोड सम्म पूँजी भएको)	वटा	१०००००
घ. १ करोड भन्दा बढी ३ करोड सम्म पूँजी भएको)	वटा	५००००
ङ. ५० लाख देखि १ करोडसम्म पूँजी भएको)	वटा	५०००
च. ५० लाख भन्दा कम लगानी भएको)	वटा	२०००
उद्योग दर्ता नवीकरण सिफारीस(उद्योग दर्ता सिफारीसको)	उ.द. सिफारीसको	५ प्रतिशत
उद्योगको क्षमता अभिवृद्धि सिफारीस(थप पूँजीमा मात्र)	उ.द. सिफारीसको	२० प्रतिशत

उद्योग नामसारी सिफारीस	वटा	१०००
उद्योग ठाउँसारी सिफारीस गर्ने		
क र ख वर्गका उद्योगहरू	पटक	५०००
ग, घ वर्गका सिफारीस	पटक	२०००
व्यापारिक फर्म दता/नवीकरण	वटा	५००
व्यवसाय कर दर्ता/नवीकरण	वटा	५००
भाडाका ढुवानी साधन र यातायात सेवा दर्ता सिफारिस	वटा	१०००
भ्याट, प्यान दर्ता सिफारीस	पटक	०
रुख काट्ने सिफारिस १० वटा भन्दा कम भएमा प्रतिगोटा	प्रतिगोटा	२०
रुख काट्ने सिफारिस १० वटा भन्दा बढी भएमा प्रतिगोटा	प्रतिगोटा	२५०
नेपाली पेन्सन पट्टा सम्बन्धि सिफारिस	पटक	३००
भारतीय पेन्सन पट्टा सम्बन्धि सिफारिस	पटक	२०००
अन्य मुलुकको पेन्सन पट्टा सम्बन्धि सिफारिस	पटक	३०००
अपुताली सिफारिस (नेपालको लागि)	वटा	१०००
अपुताली सिफारिस (विदेशको लागि)	वटा	२,०००
व्यक्तिगत घटना दर्ता, प्रमाणित सेवा शुल्क (३५ दिन सम्म)		निशुल्क
व्यक्तिगत घटना दर्ता, प्रमाणित सेवा शुल्क (३६ दिन देखि ७० दिन सम्म)	वटा	५०
व्यक्तिगत घटना दर्ता, प्रमाणित सेवा शुल्क (७१ दिन देखि माथी)	वटा	१००
उल्लेखित बाहेकका अन्य विविध प्रमाणित तथा सिफरिस	वटा	२००
अंग्रेजीमा सिफारिस	वटा	५००
न्यायीक समितिमा उजुरी दर्ता दस्तुर	पटक	१००
सूचना म्याद दस्तुर	वटा	१००
लिखत जवाफ दस्तुर	वटा	१००
निवेदनको प्रतिलिपी दस्तुर	वटा	५०
नक्कल प्रति पाना रु.	प्रति पाना	५
मेलमिलाप कर्ताको पक्षहरूवाट लिने	एकमुष्ट	रु.५००/५००
घ वर्ग निर्माण ईजाजत पत्र दस्तुर	वटा	२०००
घ वर्ग निर्माण ईजाजत पत्र नवीकरण दस्तुर	वटा	२०००
घ वर्ग निर्माण ईजाजत पत्र थप दस्तुर जरिवाना	वटा	३०००
घ वर्गको निर्माण ईजाजत प्रतिलिपी दस्तुर	वटा	१०००
माथी वर्गिकरणमा नपरेका अन्य सवै प्रकारका सिफारीस (न्यूनतम रु ३००) वा माथिको वर्गिकरणसंग मिल्दोजुल्दो गरी लिने।	वटा	३००

नक्सा पास दस्तुर

नक्सापास दस्तुर घरको प्रयोगको प्रयोजन	ईकाइ	औद्योगिक, व्यापारिक	आवासिय
क. आर.सि.सि.फ्रेम स्टक्चर	प्रतिस्क्वायर फिट रु.	१०	८
ख. सिमेन्ट जोडाईमा ईटा वा ढुङ्गाको गाह्रो आर सि सि छाना	प्रतिस्क्वायर फिट रु.	१०	६
ग. माटोको जोडाइमा ढुङ्गाको गाह्रो वा ईटाको गारो जस्ता/टायलको छानो	प्रतिस्क्वायर फिट रु	८	३
घ. मोटाको जोडाईमा ईटा वा ढुङ्गाको गारो जस्ता/टायलको छाना	प्रतिस्क्वायर फिट		१
प्रयोग प्रयोजन		**औद्योगिक, व्यापारिक**	**आवासिय र कृषि**
ङ. जुनसुकै प्रकारको सेड वा कच्चीघर (ब्लक, ईटा,ढुङ्गाको गाह्रो वा फलामको डण्डी भएको)	प्रतिस्क्वायर फिट	५	२
कम्पाउण्ड वाल	प्रति र.मी.	१	०।५०
नक्सा पास निवेदन दस्तुर	गोटा	५००	५००
निर्माण सम्पन्न प्रमाणपत्र दस्तुर (क र ख वर्ग)		१,०००	५००
निर्माण सम्पन्न प्रमाणपत्र दस्तुर (ग, घ र ङ वर्ग)		२००	१००.००
नक्साको प्रतिलिपी	गोटा	१,०००	५००
नक्सा संसोधन (नक्सा पास दस्तुरको)	गोटा	१० प्रतिशत	१० प्रतिशत
नक्सा नामसारी (घरपरिवार भित्र)	पटक	१,०००	१,०००
नक्सा नामसारी (परिवार वाहिर)	पटक	२,०००	१,०००
नक्सापास समयवधि थप (नक्सापास दस्तुरको)	पटक	५ प्रतिशत	५ प्रतिशत
घर अभिलेखीकरण र नियमित (वि.स. २०७० श्रावण देखि २०७६ असार महिना सम्म बनेका घरहरू)		क र ख वर्गका घरहरूमा उपरोक्त दरमा ६० प्रतिशत छुट, ग, घ, ङ ८० प्रतिशत छुट	

घर अभिलेखीकरण र नियमित (वि.स. २०६० श्रावण १ देखि २०७० भन्दा अगाढी बनेका घरधुरीहरू)		क र ख वर्गका घरहरूमा उपरोक्त दरमा ८५ प्रतिशत छुट, ग, घ, ङ वर्गका घरहरूमा ९० प्रतिशत छुट
घर अभिलेखीकरण र नियमित (वि.स. २०६० भन्दा अगाढी बनेका घरधुरीहरू)		निशुल्क

नोट : भुकम्प पिडित लाभग्राहीहरूले नगरक्षेत्र भित्र घर निर्माण गर्दा १ हजार वर्ग फिट सम्मका घरको नक्सा पास गर्दा लाग्ने शुल्क शत प्रतिसत छुट दिने ।

अनुसूची ८

(दफा १० संग सम्बन्धित)

विज्ञापन कर

क.	ग्लो साइन बोर्ड, डिपिएस बोर्ड प्रति वर्ग फिट	६५
ख.	वालपेन्ट विज्ञापन प्रति वर्ग फिट	६५
ग.	व्यानर बढीमा एक महिनाको लागि प्रति गोटा	३००

कित्ताकाट सिफारीस गर्ने प्रयोजनको लागि जग्गाको वर्गिकरण

क वर्ग	राष्ट्रिय राजमार्गको मुख्य बजार क्षेत्रका घडेरी प्रयोजनका जग्गाहरू
ख, ग वर्ग	राष्ट्रिय राजमार्गको घडेरी प्रयोजन बाहेकका जग्गाहरू र सहायक राजमार्गका घडेरी प्रयोजनका जग्गाहरू
घ वर्ग	ग्रामीण सडकका जग्गाहरू
ङ, र च वर्ग	ग्रामीण भेगका अन्य जग्गाहरू

अनुसूची ९
(दफा १२ (१) सगँ सम्बन्धित)
छुट तथा थप शुल्क

१ आ.व. ०७५।७६ मा निर्धारण भएको सबै किसिमको कर यसै आ.व. भित्र नवुझाएमा तोकिएको करमा १० प्रतिशतका दरले थप शुल्क लाग्नेछ।

२. रु १००००००।- (एक लाख) सम्म कर निर्धारण भएका करदाताले २०७६ पौष मसान्त भित्र अग्रीम रुपमा कर वुझाएमा निर्धारित कर रकममा १० प्रतिशत छुट दिईनेछ।

३. रु १००००००।- (एक लाख) भन्दा वढी वार्षिक कर निर्धारण भएका करदाताहरूले निर्धारित वार्षिक कर रकमलाई चौमासिक रुपमा विभाजन गरी पहिलो किस्ता २०७६ कार्तिक मसान्त भित्र, दोश्रो किस्ता फागुन मसान्त भित्र वुझाएमा निर्धारित किस्ता रकममा १० प्रतिशत छुट दिईनेछ।

तर बोलपत्रको माध्ययमबाट कर, दस्तुर, शुल्क संकलन गर्ने फर्म/कम्पनी छनौट गरिएको अवस्थामा यस्तो छुट प्रदान गरिने छैन।

४.२.२ विनियोजन ऐन २०७६

धुनिवेशी नगरपालिका, धादिङ को आर्थिक वर्ष २०७६/७७ को सेवा र कार्यहरूको लागि स्थानीय सञ्चित कोषबाट केही रकम खर्च गर्ने र विनियोजन गर्ने सम्बन्धमा व्यवस्था गर्न बनेको विधेयक

प्रस्तावना : धुनिवेशी नगरपालिका, धादिङको आर्थिक वर्ष २०७६/७७ को सेवा र कार्यहरूको लागि सञ्चित कोषबाट केही रकम खर्च गर्ने अधिकार दिन र सो रकम विनियोजन गर्न वाञ्छनीय भएकोले, नेपालको संविधानको धारा २२९ को उप-धारा (२) बमोजिम धुनिवेशी नगरपालिका, धादिङको नगर सभाले यो ऐन बनाएको छ।

१. **संक्षिप्त नाम र प्रारम्भ** : (१) यस ऐनको नाम "विनियोजन ऐन, २०७६" रहेको छ।

(२) यो ऐन तुरुन्त प्रारम्भ हुनेछ।

२. **आर्थिक वर्ष २०७६/७७ को निमित्त सञ्चित कोषबाट रकम खर्च गर्ने अधिकार** : (१) आर्थिक वर्ष २०७६/७७ को निमित्त नगर कार्यपालिका, वडा समिति, विषयगत शाखाले गर्ने सेवा र कार्यहरूका निमित्त अनुसूची १ मा उल्लिखित चालू खर्च, पूँजिगत खर्च र बित्तिय व्यवस्थाको रकम समेत गरी जम्मा रकम ७१,८७,००,०००।- (एकहत्तर करोड सतासी लाख) मा नबढाई निर्दिष्ट गरिए बमोजिम सञ्चित कोषबाट खर्च गर्न सकिनेछ।

३. **विनियोजन** : (१) यस ऐनद्धारा सञ्चित कोषबाट खर्च गर्न अधिकार दिइएको रकम आर्थिक वर्ष २०७६/७७ को निमित्त धुनिवेशी नगरपालिकाको नगर कार्यपालिका, वडा समिति र विषयगत शाखाले गर्ने सेवा र कार्यहरूको निमित्त विनियोजन गरिनेछ।

(२) उपदफा (१) मा जुनसुकै कुरा लेखिएको भए तापनि कार्यपालिका, वडा समिति र विषयगत शाखाले गर्ने सेवा र कार्यहरूको निमित्त विनियोजन गरेको रकम मध्ये कुनैमा बचत हुने र कुनैमा अपुग हुने देखिन आएमा नगर कार्यपालिकाले बचत हुने शीर्षकबाट नपुग हुने शीर्षकमा रकम सार्न सक्नेछ। यसरी रकम सार्दा एक शीर्षकबाट सो शीर्षकको जम्मा रकमको १० प्रतिशतमा नबढ्ने गरी कुनै एक वा एक भन्दा बढी शीर्षकहरूबाट अर्को एक वा एक भन्दा बढी शीर्षकहरूमा रकम सार्न तथा निकासा र खर्च जनाउन सकिनेछ। पूँजिगत खर्च र वित्तीय व्यवस्थातर्फ विनियोजित रकम साँवा भुक्तानी खर्च र व्याज भुक्तानी खर्च शीर्षकमा बाहेक अन्य चालू खर्च शीर्षकतर्फ सार्न र बित्तीय व्यवस्था अन्तर्गत साँवा भुक्तानी खर्चतर्फ बिनियोजित रकम ब्याज भुक्तानी खर्च शीर्षकमा बाहेक अन्यत्र सार्न सकिने छैन। तर चालु तथा पूँजिगत खर्च र वित्तीय व्यवस्थाको खर्च व्यहोर्न एक स्रोतबाट अर्को स्रोतमा रकम सार्न सकिनेछ।

(३) उपदफा (२) मा जुनसुकै कुरा लेखिएको भए तापनि एक शीर्षकबाट सो शीर्षकको जम्मा स्वीकृत रकमको १० प्रतिशत भन्दा बढ्ने गरी कुनै एक वा एक भन्दा बढी शीर्षकहरूमा रकम सार्न परेमा नगर सभाको स्वीकृति लिनु पर्नेछ।

अनुसूची १
नेपालको संविधानको धारा २२९ (२) बमोजिम

क्र.सं.	अनुदान संख्या	शिर्षकको नाम	चालु खर्च	पूजीगत खर्च	वित्तिय व्यवस्थापन	जम्मा
१	२	३	४	५	६	७
१		नगर कार्यपालिका	३३,३३,६१,०००/-	३८,५३,३९,०००/-		७१,८७,००,०००/-
२		वडा समिति				
३		विषयगत शाखा				
४		ऋणको सावा व्याज भुक्तानी				
५		लगानी (शेयर/ऋण)				

४.३ योजना तर्जुमा सम्बन्धी मार्गदर्शन

समष्टिगत मार्गदर्शन :

- दीगो विकास लक्ष्यका सम्बन्धि राष्ट्रिय सूचक हासिल गर्न नसकेका कुनै पनि लक्ष्य, उदेश्य र सूचक पुरा गर्ने तथा दीगो विकास हुने प्रकृतिका कार्यक्रम तर्जुमा गर्न प्राथमिकता दिने ।
- नेपाल सरकारको पन्ध्रौ योजनामा उल्लेखित सोच, लक्ष्य, त्रिवर्षिय योजनाले प्राथमिकता तोकेका क्षेत्र तथा विषयहरू योजना तथा कार्यक्रम तर्जुमा गर्न प्राथमिकता दिने ।
- नगरको अर्थतन्त्रको मूल आधार कृषि क्षेत्र विकासलाई उच्च प्राथमिकतामा राखि योजना तर्जुमा गर्ने ।
- नगरको प्राथमिकताका क्षेत्रहरूलाई ध्यान दिई गरिबी निवारणमा सहयोग पुऱ्याउने, रोजगारमूलक, छोटो समयमा सम्पन्न भइ बढी प्रतिफल दिने, कम लगानीबाट बढी जनसंख्यालाई लाभ पुऱ्याउने तथा जनसहभागिता प्राप्त गर्न सकिने किसिमका आयोजनालाई
- जलवायु परिवर्तन अनुकुलन, खानेपानी तथा सरसफाई अन्तर्गत खुला दिशामुक्त क्षेत्र घोषणा, वालमैत्री स्थानीय शासन, पोषण सुधार, लैङ्गिक मैत्री बजेट विनियोजन, विपद व्यवस्थापन, जस्ता बहुपक्षीय जिम्मेवारीका बिषय प्रतिविम्वित हुने गरी बार्षिक कार्यक्रममा तत् सम्बन्धी क्रियाकलाप समावेश गर्ने ।
- विभिन्न क्षेत्र तथा वर्गहरूमा आर्थिक अवसरहरू प्रवर्द्धन गर्ने कार्यक्रमलाई महत्व दिने तथा योजना तथा बजेट तर्जुमा प्रक्रियामा महिला, दलित तथा पछाडि परेका वर्ग र समुदायहरूको समेत संलग्नता गराउने ।
- नयां वा चालु कार्यक्रम तथा आयोजनाहरूलाई पुनर्मूल्यांकन गरी गरिवी घटाउने, पुनर्स्थापन, पुननिर्माण, सामाजिक समावेशी जस्ता उद्देश्यहरू पूर्ति गर्नमा सघाउने आयोजनाहरू समावेश गर्ने ।
- महिला सशक्तीकरण र लैङ्गिक समानता र समताको विषयलाई आयोजना तर्जुमा, कार्यान्वयन, अनुगमन र मूल्यांकनको मूलप्रवाहीकरण प्रक्रियामा समाहित गरी त्यसको सकारात्मक प्रभाव देखिनेतर्फ मध्यनजर राख्ने ।

- द्वन्द्व प्रभावित, विस्थापित, हिंसा पीडित, एकल महिला एवं अपाङ्गता भएका महिलाको अधिकारको संरक्षण तथा सामाजिक सुरक्षा एवं पुनःस्थापना लगायत आधारभूत आवश्यकता परिपूर्तिका लागि विशेष कार्यक्रमहरू सञ्चालन गर्ने गरी योजना तर्जुमा गर्ने ।
- विगतमा सफल देखिएका कार्यक्रम वा अनुभवलाई Replicate /upscale /accelerate गर्ने गरी कार्यक्रम तर्जुमा गर्ने ।
- गुणात्मक स्वास्थ्य सेवामा जनताको पहुँच र उपयोग बढाउने तथा स्वास्थ्य सेवाको गुणस्तर बढाउने सोचोन्मुख कार्यक्रमहरू तर्जुमा गर्ने ।
- क्रमागत योजना तथा कार्यक्रमहरू सम्पन्न गर्ने गरी प्राथमिकता दिने ।
- नगरमा पर्यटकीय स्थलहरूको पहिचान, विकास र उपयोगमा सहयोग पुग्ने गरी प्राकृतिक सम्पदाको संरक्षण, मौलिक संस्कृतिको प्रवर्द्धन र पूर्वाधार विकासमा तालमेल मिलाई सुविधाहरू विस्तार गर्दै त्यसबाट सृजना हुने अवसरहरूको लाभ स्थानीय जनताले पाउने गरी योजना तथा कार्यक्रम तर्जूमा गर्ने ।
- पूर्वाधार विकाससम्बन्धी आयोजना/कार्यक्रम तर्जुमा गर्दा श्रममूलक तथा बातावरणमैत्री प्रविधिको प्रयोग गर्ने गरी कार्यक्रम तर्जुमा गर्नु ।

वस्ती स्तरीय भेला सम्बन्धी :

- वडा समितिले वस्ती स्तरीय भेलाको संयोजनको लागि वडा सदस्यहरूलाई समेत जिम्मेवारी दिई वस्तीका घरधुरीहरूलाई पायक पर्ने स्थानमा वस्ती स्तरीय भेला गर्ने ।
- वस्ती स्तरीय भेलाको सूचना सवैले पाउने प्रवन्ध गर्ने र सूचना सवैले पाएको सुनिश्चित गर्ने । वस्तीस्तरीय भेलामा कम्तिमा पनि एकघर एक सहभागिताको हुने वातावरण सृजना गर्ने ।
- वस्ती स्तरीय भेलामा महिला, वालवालिका, दलित, आदिवासी जनजाति, बृद्धवृद्धा र अन्य पछाडि परेका वर्गहरूका साथै शिक्षक, बुद्धिजीवी, समाजसेवी, सहकारी संस्था, निजी क्षेत्र, महिला समुह, आमा समुह,सामुदायिक वन समुह, स्थानीय संस्थाहरूको साथै विकासप्रेमीहरू सवैको अर्थपूर्ण सहभागिता हुने वातावरण सृजना गर्ने ।
- वस्तीबाट योजनाहरू संकलन गर्दा माग गरिएका योजनाहरूको अवस्था, वस्तीमा देखिएको मुलभुत समस्या र समस्या समाधनानका उपाय र विकल्प, योजना सम्पन्न गर्न लाग्ने लागत र अवधि, योजनामा गर्नुपर्ने काम, योजना कार्यान्वयन गर्ने विधि र उपभोक्ताबाट व्यहोर्ने रकम एकिन हुने गरी संकलन गर्ने ।
- योजनाको विवरण स्पष्ट हुने गरी लेख्ने जस्तै सडकको नाम लेख्दा पुरा नाम लेखि कुन खण्डमा के काम गर्ने स्पष्ट लेख्ने, खानेपानी योजना मात्र भनेर नलेख्ने खास के काम गर्ने हो लेख्ने, लाभान्वित घरधुरी जनसंख्या यथार्थ लेख्ने, उपभोक्ता समिति बनाउदा भेला गर्नुपर्ने घरधुरी वा जनसख्यालाई लाभान्वित घरधुरी र जनसंख्या लेख्ने ।

योजनाको प्रकार र संख्या सम्बन्धी :

- वस्तीबाट योजना संलकन गर्दा प्राथमिकता क्रम अनुसार संकलन गर्ने ।
- वडा समितिवाट वस्ती स्तरीय भेलाबाट माग भएका योजना साथै वडाले अत्यावश्यक ठाकेका योजनाहरूको

प्राथमिकीकरण सूचकको आधारमा गरी बजेट तथा कार्यक्रम तर्जुमा समितिमा पठाउने । यसरी योजना पठाउँदा योजना वार्षिक योजना तथा बजेट तर्जुमा दिग्दर्शनको अनुसूची ३ क र ख को विवरण तयार गरी सवैभन्दा बढी अंक प्राप्त गर्ने योजनाहरूलाई पहिलो प्राथमिकतामा राखि सिफारीस गर्नुपर्नेछ।

- वडाबाट योजना सिफारीस बजेट सिलिङ भित्र रही सिफारीस गर्नुपर्नेछ। फर्मेट भन्दा बाहिरका योजनाहरू भएमा वडाले छुट्टै सूची बनाई राख्नुपर्नेछ।
- स-साना कार्यक्रमहरू जस्तै २/४ क्वायल पाईप, बीस/पचास हजारका स-साना मर्मत सम्भार, खानेपानीका धारा मर्मत जस्ता कार्यको लागि योजनाको सूची बनाई कम्तिमा ३ लाख सम्मको स-साना पूर्वाधार मर्मत सम्भार कार्यक्रम शिर्षकमा बजेट राख्न सकिनेछ।
- बाढी पहिरो, वर्षाले विगारेको सडकको सामान्य मर्मतसम्भार गरी सूचारु गराउन (मनसुन समय पछि) दिईएको सिलिङवाट बजेट (प्रति वडा बढीमा २ लाख) प्रस्ताव गर्नुपर्नेछ।
- वडा भेला गर्दा स्थानीय सरकार संचालन ऐन, २०७४ को दफा ३ अध्ययन गरी त्यसमा भएका विषयगत शिर्षकहरू वडाबासीलाई जानकारी गराउनु पर्नेछ।
- विषयगत क्षेत्र देहाय अनुसार हुनेछ। सो अनुसार सवै विषयक्षेत्र समेटी कार्यक्रम प्रस्ताव गर्नुपर्नेछ।
  - क. आर्थिक विकास : कृषि, सहकारी, उद्योग तथा वाणिज्य, वित्तीय क्षेत्र, पर्यटन, रोजगारी
  - ख. सामाजिक विकास : शिक्षा, स्वास्थ्य, लैङ्गिक समानता तथा सामाजिक समावेशीकरण, खानेपानी तथा सरसफाई, जनसंख्या व्यवस्थापन
  - ग. पूर्वाधार विकास : सडक तथा सडक पुल, संचार, सिंचाई, उर्जा तथा साना जलविद्युत, भवन तथा सहरी विकास
  - घ. वन तथा वातावररण : वन तथा भू-संरक्षण, फोहोरमैला व्यवस्थापन, जलाधार संरक्षण, जल उत्पन प्रकोप नियन्त्रण, वातावरण संरक्षण, विपत व्यवस्थापन, जलवायू परिवर्तन, वारुण यन्त्र संचालन
  - ङ. संस्थागत विकास तथा सेवा प्रवाह : मानव संसाधन विकास, स्थानीय तथ्याङ्क स)कलन र अभिलेखव्यवस्थापन, सामान्य सेवा प्रवाह, सूचना प्रविधि, संस्थागत क्षमता विकास, सार्वजनिक सुनुवाई, राजश्व परिचालन, सामाजिक परिक्षण, वित्तीय व्यवस्थापन, पंजिकरण व्यवस्थापन, विपद् जोखिम न्यूनीकरण, अनुसन्धान तथा विकास, सुरक्षा व्यवस्थापन, बेरुजु फछ्र्यौट
- खानेपानीको लागि श्रोत सुनिश्चित हुनुपर्नेछ। नयाँ योजना संचालन गर्न खानेपानीको मूल एकिन हुनुपर्नेछ। योजना कार्यान्वयन क्रममा मूल सम्बन्धि विवाद हुने योजना छनौंट नगर्ने।
- योजनाहरूको कार्यान्वयन कार्यातालिका समेत प्रस्ताव गर्नुपर्नेछ। कार्यान्वयन तालिका विनाको योजनामा बजेट राख्न पाईनेछैन।
- वडाबाट योजना छनौंट गर्दा प्राप्त सीमा मध्ये कम्तिमा ७० प्रतिशत पूर्वाधार विकास र बढीमा ३० प्रतिशत अन्य क्षेत्रहरूका कार्यक्रम हुने गरी बाँडफाँड हुने गरी कार्यक्रम तर्जुमा गर्नुपर्नेछ।

बजेट :

वडा स्तरीय योजना र प्रवर्द्धनात्मक योजनामा बजेट विनियोजन गर्न देहाय अनुसार बजेट सीमा प्रदान गरिएको छ। आगामी आ.व.०७६/०७७ को लागि प्रत्येक वडा कार्यालयलाई चालु आ.व. ०७५/०७६ को लागि तोकिएको

बजेट सिलिङमा प्रति वडा १४ लाख थप गरी बजेट सिलिङ कायम गरिएको छ। वडागत बजेट सीमा प्रदान गर्दा वडाहरूलाई प्रदान गर्ने कुल बजेटमा देहायको सूचकहरूको आधारमा वडाहरूमा बाँडफाँड गरी बजेट सीमा प्रदान गरिएको छ।

- जनसंख्या : ४०
- क्षेत्रफल : ३०
- मानव विकासको अवस्था : तथ्याङ्क नभएकोले हाल कार्यान्वयन नहुने।
- पूर्वाधार विकासको अवस्था : १०
- विकास लागतः १०
- राजश्व परिचालनको अवस्थाः १०

वडा नं.	**आ.व. ०७६।०७७ को कुल बजेट सिमा**
१	७६०००००
२	७५५००००
३	७४०००००
४	७४०००००
५	७४०००००
६	७४०००००
७	७६२००००
८	७४०००००
९	७४०००००
कुल बजेट रु.	**६,७१,७०,०००**

धुनिवेशी नगरपालिका

वस्ती स्तरबाट योजना माग गर्ने फारम

वार्ड नं. : **वस्तीको नाम :**

वस्तीका कूल घरधुरी :

माग गरिएको योजनाको विवरण :

१. योजनाको नाम : .....

२. योजना माग गर्ने वस्तीहरू : .....

.

३. योजनाबाट लाभान्वित हुने वस्तीका घरधुरी : .....जनसख्याः .....

४. योजना क्रमागत, नयाँ पुरानो के हो : .....

५. पुरानो वा क्रमागत योजना भए योजना निर्माण गर्ने निकाय/संस्था कुन हो ? .....

निर्माण वर्ष कुन हो ? .....

६. योजनामा गर्नुपर्ने मुख्य मुख्य काम के हो ?

.....

.....

.....

.....

.....

७. बुँदा नं. ६ मध्ये आगामी आर्थिक वर्षमा गर्ने काम के हो ?

.....

.....

८. योजना कति एक वर्षमा नै सम्पन्न हुने हो वा क्रमागत हुने हो ?

९. योजनामा मा लाग्ने लागत कति हो ?

पुरा योजनाको लागि लाग्ने लागत : .....

आगामी आ.व.मा गर्ने कामको लागि लाग्ने लागत : .....

१०. योजनामा बजेट विनियोजन भयो भने योजना कसरी संचालन गर्ने हो ?

उपभोक्ता आफैले निर्माण गर्ने हो वा होईन : .....

वा उपभोक्ताले नगरी ठेक्कापट्टा बन्दोबस्त गरी गर्ने हो ? .....

११. उपभोक्ताहरूले जनश्रमदान कति प्रतिशत गर्नु हुन्छ ?

..... प्रतिशत, जनश्रम नगदमा हो की जीन्सी हो : .....

१२. योजना माग गर्ने महिला, वालवालिका, दलित, आदिवासी जनजाति, वालवालिका वा अन्य कुनै लक्षित वर्ग हो कुन लक्षित वर्ग हो लेख्नुहोस, (सवै लक्षित वर्ग भए लेख्नु नपर्ने) : .....

१३. योजनाबाट हुने फाईदा के के हुन लेख्नुहोस ?

.....

.....

.....

.....

१४. योजना माग गर्ने उपभोक्ताहरूको विवरण लेख्नुहोस :

क्र.स.	नाम	फोन नं.	दस्तखत

योजनानाहरूको प्राथमिकीकरणका सूचकहरू

आयोजना प्राथमिकीकरणका आधारहरु

१. गरिबी निवारणमा प्रत्यक्ष योगदान पुग्ने आयोजनाहरु (२० अंक)

(क) प्रत्यक्ष योगदान पुर्याउने–२० अंक

(ख) अप्रत्यक्ष योगदान पुर्याउने –१० अंक

(ग) तटस्थ–५ अंक

२. उत्पादनमूलक तथा छिटो प्रतिफल प्राप्त गर्न सकिने आयोजनाहरु (१५ अंक)

(क) चालु आ.व.मानै सम्पन्न हुने–१५ अंक

(ख) आगामी आ.व. मा सम्पन्न हुने–१० अंक

(ग) अन्य–५ अंक

३. आम्दानी र रोजगार बृद्धि गर्ने आयोजनाहरु (१५ अंक)

(क) प्रत्यक्ष योगदान पुर्याउने–१५ अंक

(ख) अप्रत्यक्ष योगदान पुर्याउने–७.५ अंक

(ग) तटस्थ–०

४. लागत सहभागिता जुट्ने आयोजनाहरु (१५ अंक)

(क) ५०५ वा सो भन्दा बढी लागत सहभागिता हुने–१५ अंक

(ख) २०५ देखि ५०५ सम्म लागत सहभागिता हुने–१० अंक

(ग) २०५ सम्म लागत सहभागिता हुने–५ अंक

(घ) लागत सहभागिता नहुने–०

५. स्थानीय श्रोत साधन र सीपको प्रयोग हुने आयोजनाहरु (१० अंक)

(क) आयोजनालाई आवश्यक पर्ने सबै श्रोत साधन स्थानीय तहमा उपलव्ध हुने–१० अंक

(ख) आयोजनालाई आवश्यक पर्ने ५०५ सम्म श्रोत साधन स्थानीय तहमा उपलव्ध हुने–७.५ अंक

(ग) अन्य–५ अंक

६. समावेशी विकासमा योगदान पुर्याउने आयोजनाहरु (१० अंक)

(क) प्रत्यक्ष योगदान पुर्याउने–१० अंक

(ख) अप्रत्यक्ष योगदान पुर्याउने–५ अंक

(ग) तटस्थ–०

७. दीगो विकास र वातावरणीय संरक्षण गर्ने

आयोजनाहरु (१० अंक)

(क) प्रत्यक्ष योगदान पुर्याउने–१० अंक

(ख) अप्रत्यक्ष योगदान पुर्याउने–५ अंक

(ग) तटस्थ–०

८. स्थानीय भाषिक, सांस्कृतिक विकास गर्ने आयोजनाहरु (५ अंक)

(क) प्रत्यक्ष योगदान पुर्याउने–५ अंक

(ख) अप्रत्यक्ष योगदान पुर्याउने–३ अंक

(ग) तटस्थ–०

आयोजना प्राथमिकीकरणका आधारहरु तथा प्राथमिकता निर्धारण फाराम

क्र. सं.	आयोजनाको नाम	१. गरिबी निवारणमा प्रत्यक्ष योगदान पुग्ने (२० अंक)	२. उत्पादनमूलक तथा छिटो प्रतिफल प्राप्त गर्न सकिने (१५ अंक)	३. आम्दानी र रोजगार बढ्ने (१५अंक)	४.लागत सहभागिता जुट्ने (१५ अंक)	५. स्थानीय श्रोत साधन र सीपको प्रयोग (१०अंक)	६. समावेशी विकासमा योगदान (१० अंक)	७. दीगो विकास र वातावरणीय संरक्षण (१० अंक)	८. स्थानीय भाषिक, सांस्कृतिक विकास (५ अंक)	कुल प्राप्ताङ्क (१००)	प्राथमिकता क्रम
१											
२											

क्र.स..	अंक भार	प्राथमिकता नं.
१	८० अंक भन्दा बढी प्राप्त भएमा	१
२	६० देखि ८० अंक प्राप्त भएमा	२
३	६० अंक भन्दा कम प्राप्त भएमा	३
४	५० अंक भन्दा कम प्राप्त भएमा	न्यून प्राथमिकता

वडाबाट छनौट गरी नगरमा योजनाहरू पठाउने फारामको ढाँचा

(क) वडा गौरवको योजना १ वटा (बजेट सिलिङ २५ लाख)

प्रथमिकता क्रम	वडा गौरवको योजना	विषय क्षेत्र (५ मध्ये कुन हो लेख्ने)	आयोजना संचालन हुने स्थल	अनुमानित लागत	कार्यान्वयन विधि	लाभान्वित जनसंख्या	जनश्रम
१							

ख. **स–साना प्रर्वद्धनात्मक कार्यक्रम** (**बजेट सीमा बढीमा ३ लाख**)
(योजनाको आवश्यकताको आधारमा सूची बनाई वडामानै राख्ने)

ग. **सडक मर्मत सम्भार** (**बजेट सीमा बढीमा ३ लाख**)
(योजनाको आवश्यकताको आधारमा सूची बनाई वडामानै राख्ने)

घ. वडा स्तरीय योजनाहरू (बजेट सीमा (वडाको बजेट सीमावाट क, ख र ग मा विनियोजित बजेट घटाई आउने रकम) (**बजेट सीमा २९ लाख**)
(पूर्वाधार विकासमा ७० प्रतिशत र आर्थिक, सामाजिक, वन वातावरण लगायत लक्षित वर्ग तर्फका कार्यक्रममा ३० प्रतिशत सीमा कायम गरिएको छ। पूर्वाधार विकासका योजना ३ लाख भन्दा कम लागतका छनौंट नगर्ने)

प्राथमिकता क्रम	आयोजनाको नाम	विषय क्षेत्र	आयोजना संचालन हुने स्थल	अनुमानित लागत	कार्यान्वयन विधि	लाभान्वित जनसंख्या	जनश्रम

नगर गौरवको योजनाको लागि नगरलाई मार्गदर्शन हुने योजना

योजनाको नाम :

योजना संचालन हुने स्थल :

अनुमानित लागत :

नगर गौरवको योजना हुने आधारहरू :

नगरस्तरीय ठूला योजनाहरू : (नगरमा सिफारीस पठाउने, अत्यावश्य योजना भए बजेट सिलिङ भित्र नै राख्ने, यसमा शिर्षकमा सिफारीस भएका योजनाहरूबाट बजेट विनियोजनाको सुनिश्चित नहुने)

क्र. स.	आयोजनाको नाम	विषय क्षेत्र	आयोजना संचालन हुने स्थल	अनुमानित लागत	कार्यान्वयन विधि	लाभान्वित जनसंख्या	जनश्रम

वस्ती स्तरीय भेलाको उपस्थिति विवरणको नमूना

आज मिति २०७५ साल .... जेष्ठ ... गते धुनिवेशी नगरपालिका वडा नं. .... को..... वस्तीको वडा भेला .....स्थानमा श्री .....संयोजकत्वमा बसी देहाय अनुसार योजनाहरूको वस्तीको प्राथमिकताका योजना भएकोले छनौंट गरी वडा समितिमा पेश गर्ने निर्णय गरियो ।

उपस्थिति :

क्र. स.	नाम	ठेगाना (वस्ती)	संस्थाबाट भए सो उल्लेख गर्ने	फोन नं.	दस्तखत

वस्तीबाट छनौंट गरिएका योजनाहरूको विवरण

क्र. स.	आयोजनाको नाम	विषय क्षेत्र	आयोजना संचालन हुने स्थल	अनुमानित लागत	कार्यान्वयन विधि	लाभान्वित जनसंख्या	जनश्रम

४.४ धुनिवेशी नगर भित्रका सडकहरूको सूची

District roads (20m RoW and 6m setback), Feeder roads (30 m Row and 6m Setback) and National highways (50m RoW and 6m setback) within Dhunibesi Municipality are as follows

Class / Name of Roads	Ward No. / Length of roads in km									Sub Total
	1	2	3	4	5	6	7	8	9	
District Road Core Network	**2.07**	**2.65**	**5.13**	**4.83**	**1.97**					**16.66**
Bhimdhunga Lamidanda Galchhi Road	2.07	2.65	5.13	4.83	1.97					16.66
Feeder Roads		**4.27**	**0.98**		**9.05**					**14.30**
Dharke- Sita Paila Sadak		4.27	0.98		9.05					14.30
National Highway		**1.20**				**8.70**	**2.18**	**1.78**	**6.77**	**20.63**
Prithvi Rajmarg						3.76	0.04			3.79
Tribhuvan Rajmarg		1.20				4.94	2.14	1.78	6.77	16.84
Total	**9.27**	**13.54**	**6.11**	**4.83**	**11.43**	**8.70**	**2.18**	**1.78**	**8.57**	**66.41**

SN	Class	Name of Roads	Ward Pass	Interv--ention	ROW (m)	Set Back (m)	Length (km)
1	A	Bhimdhunga Lamidanda Galchi Road	1, 2, 3, 4, 5,	Upgrade	20	2.5	16.65
2	B	Bagwani -Dharke Sadak	8,	Upgrade	15	2.5	5.60
3	B	Chalise -Baniya Tar Sadak	6,	Upgrade	15	2.5	1.82
4	B	Dadadi-Badare Chaur-Jeevanpur-Kitini Kolpu Khola Sadak	4,5,	Upgrade	15	2.5	6.88
5	B	Devi Deurali Jeevanpur -Tallo Magar Gaau -Kolpu Khola	4,	Upgrade	15	2.5	5.12
6	B	Furaule- Dharakochaur-Dhakalkhola-Kamipahira - Jiwanpur	5,	Upgrade	15	2.5	4.38
7	B	Health Post-Setidevisthan-Toplang-Majua-Dhuseni Likhu Gurdhum Sadak	7,	Upgrade	15	2.5	7.90
8	B	Khilbuchha Gaau-Bhanjhang Pokhari-Maheshphat Sadak	1,2,	Upgrade	15	2.5	11.79
9	B	Pipal Mode - Mahesh Phant Ramilo Chaur - Kolpu Sadak	2, 3, 5, 9,	Upgrade	15	2.5	10.90
10	B	Purano Dharke- Darsan Dhunge-Gorakhnath-Dharekhola	5,	Upgrade	15	2.5	3.03
11	B	Sungure -Barahabise Sadak	1,3,4,	New Track	15	2.5	11.25
12	C	Khani Khola Machindra Campus - Chalise Sadak	7,	Upgrade	10	2	1.61
13	C	Amalchaur-Gahate- Jiwanpur	5,	Upgrade	10	2	3.72
14	C	Badritar- Tinpaire- Dalitbasti- Chandidada	5,	Upgrade	10	2	3.00

15	C	Piplmode-Dude Bhanjyang	9,	Upgrade	10	2	3.5
16	C	Baniya Tar - Waiba Tole	6,	Upgrade	10	2	1.59
17	C	Bhagaicha Pani Tanki Jasta Ghar Sadak	8,	Upgrade	10	2	1.05
18	C	Bhanjhang Pokhari Thungi -Odare Lakhuri Bot	1,	Upgrade	10	2	3.96
19	C	Bhanjhayang Pokhari -Dumare Chaur-Kitini - Baghkhor	1,3,	Upgrade	10	2	2.91
20	C	Chalise Gangate Ghatera Gaau	6,	Upgrade	10	2	0.71
21	C	Chapakula - Bhandar Thok- Kafal Chaur Sadak	8,	Upgrade	10	2	0.71
22	C	Chaudar Mode Barabot Pathak Gaun D Gaun Maruwa Road	1,	Upgrade	15	2.5	4.06
23	C	Chaudhar Mod - Bara Bot- Pathak Gaau - Kolpu -Soti Sadak	1,	Upgrade	10	2	3.06
24	C	Damadunga -Katike -Kolpu Sadak	3,	Upgrade	10	2	3.77
25	C	Danda Gaau - Bachala Devi - Pipal Chaur - Damah Dhunga	1,3,	Upgrade	10	2	2.07
26	C	Dharke-Dhare Khola-Acharya Pokhari-Barabise-Kolpu Sadak	4,	Upgrade	10	2	2.91
27	C	Dhobi Khola - Bhange- Bhir Paani Fale -Kurpur Sadak	3,	Upgrade	10	2	3.02
28	C	Gaire Phant -Dharke Chalise Sadak	7,	Upgrade	10	2	1.48
29	C	Jeevanpur-Kot Ki Kali-Tersepani Pani Sadak	3,4,	Upgrade	10	2	2.29
30	C	Kaldevithan-Thali-Gurdum-Likhu Manakamana Sadak	7,	New Track	10	2	13.55
31	C	Kali Paani -Devi Sthan Sadak - Shiran Ghar	6,	Upgrade	10	2	3.43
32	C	Kanle - Kalin Tar Sadak	2,	Upgrade	10	2	0.68
33	C	Khani Gau Mathillo Lapse	8,7	Upgrade	10	2	1.24
34	C	Khani Khola Chalise Bhanjyan Road	7		10	2	1.30
35	C	Khani Khola Mathamune Road	7		10	2	0.67
36	C	Khanikhola -Barthungi - Koiral Tar Sadak	8,	Upgrade	10	2	2.94
37	C	Khatri Chock Chapa Bot Sadak	9,	Upgrade	10	2	0.77
38	C	Maheshphat - Hospital -Bhange Tar Maran Ghat	2,	Upgrade	10	2	4.08
39	C	Naya Basti- Mahesh Bridge Sadak	9,	Upgrade	15	2.5	3.10
40	C	Pipal Bot -Jamire -Bhir Pani Sadak	1,	Upgrade	10	2	2.69
41	C	Pipala Mode - Sapkota Chaur- Mahesh Phat Sadak	2,	Upgrade	10	2	4.90
42	C	Ramailo Chaur-Kharel Danda -Tinpahire Road	3,	Upgrade	10	2	1.66
43	C	Saalghari Ramchhe Mohanta Gau Sadak	2		10	2	0.54

44	C	Saile - Gaurisanker Newar Danda Gaucharan Sadak	6,	Upgrade	10	2	1.08
45	C	Seti Devi-Mathilo Brahbeshi-Khawa Majua	7,	Upgrade	10	2	3.61
46	C	Sikre- Katike Sadak	9,	Upgrade	10	2	1.50
47	C	Sikre Khola-Kuwapani-Jwalamukhi (Kharkedanda) -Ganesh Marga	8,9,	Upgrade	10	2	7.37
48	C	Siran Chaur- Aaap Chaur Mahesh Phat - Chape Chutara Sadak	2,	Upgrade	10	2	4.35
49	C	Store Mod- Kolpukhola Sadak	4,	Upgrade	10	2	1.37
50	C	Tayal Ghar - Rato Mate Sadak	9,	Maintenance	10	2	0.87
51	C	Tribeni Mahesmati Dharke Mahes Khola Corridor	8		10	2	2.65
52	C	Wagle Thok -Delli Sabitri Sadak	9,	Upgrade	10	2	1.22
53	D	Aapa Bot - Mukti Nath- Bhane Chutara Sadak	8,	Upgrade	6	1.5	0.45
54	D	Aapabot Motigairi Hundai Putalibagaicha Jodne Road	7		6	1.5	1.64
55	D	Aapghari -Kolpusadak	3,	Upgrade	6	1.5	2.75
56	D	Acharya Pokhari -Chaap Gau Sadak	4,	Upgrade	6	1.5	0.48
57	D	Agulte- Khatiwoda Basti	5,	Upgrade	6	1.5	0.46
58	D	Amaldhara-Deupujeban	5,	Upgrade	6	1.5	0.40
59	D	Amaldhara-Padherachaur	5,	Upgrade	6	1.5	0.26
60	D	Amale - Sera Khola Sadak	2,	Upgrade	6	1.5	0.44
61	D	Ambot- Kotdanda- Sital Devi Mandir Sadak	3,	Upgrade	6	1.5	0.53
62	D	Angeri Khola- Rai Gaun	5,	Upgrade	6	1.5	0.18
63	D	Arjelitar- Dhuleni	5,	New Track	6	1.5	0.26
64	D	Arjelitar- Mahesh Khola	5,	Upgrade	6	1.5	1.49
65	D	Arubot Danda Bata Right Mathi Jane Sadak	8		6	1.5	0.81
66	D	Bandare Pati-Arkhale-Chanaute Hundai Chalise Road	8		6	1.5	1.73
67	D	Bar Bhanjayang Simal Chaur Tapke	7		6	1.5	0.22
68	D	Bara Bot Ramche Sadak	2,	Upgrade	6	1.5	0.14
69	D	Barabise- Sedaigaun	5,	Upgrade	6	1.5	0.50
70	D	Basuki Chayandado (Mathilo Lapse Sadak)	7,	Upgrade	6	1.5	1.44
71	D	Bell Danda - Bot Dhadha -Pape Sadak	3,	Upgrade	6	1.5	1.55
72	D	Bgaicha -Jasta Ghar Sadak	8,	Upgrade	6	1.5	0.50
73	D	Bhandar Thok- Bagar Sadak	8,	Upgrade	6	1.5	0.66
74	D	Bhandar Thok- Picnic Spot Sadak	8,	Upgrade	6	1.5	0.57

75	D	Bhange Pasupatitar - Kolpusadak	3,	Upgrade	6	1.5	1.28
76	D	Bhanjayang Nigale Vir Sadak	7		6	1.5	0.19
77	D	Bhanjhayang Pokari - Mankamna Maidan Sadak	1,	Upgrade	6	1.5	0.29
78	D	Bhanjhayang Pokhari - Basnet Gaau - Dakshin Kali Sadak	2,	Upgrade	6	1.5	1.07
79	D	Bhata Gauau - Dovan Sadak	7,	Upgrade	6	1.5	1.08
80	D	Bhatte Dada-Rata Mate Kolpu -Kitini Jangar Sadak	4,	Upgrade	6	1.5	1.04
81	D	Bhudauli Turning- Poojari Tole	6,	Upgrade	6	1.5	0.75
82	D	Chalise - Ganesh Mandir Sadak	6,	Upgrade	6	1.5	0.63
83	D	Chandeshowri- Aayetar-Raitar Dada	5,	Upgrade	6	1.5	0.39
84	D	Chape Chautara - Mahesh Narayan Sadak	2,	Upgrade	6	1.5	1.26
85	D	Chatrepati -Newar Tole - Chape -Sadak	3,	Upgrade	6	1.5	1.49
86	D	Chitu Gairi - Jimba Tole	1,	Upgrade	6	1.5	0.54
87	D	Dada Ghar - Shai Danda Sadak	6,	New Track	6	1.5	0.77
88	D	Dam Dame Chihan Danda	1,	Upgrade	6	1.5	0.88
89	D	Danda Gaau -Hile Pani -Jayamire Sadak	1,	Upgrade	6	1.5	1.25
90	D	Danda Gaun--Chayan Danda -Bara Bot -Jyamire Sadak	1,	Upgrade	6	1.5	2.13
91	D	Danda Ghar - Kali Devi Temple Sadak	6,	Upgrade	6	1.5	0.56
92	D	Daregauda- Thumki	5,	Upgrade	6	1.5	0.48
93	D	D-Chichyaune Gupha -Kolpoo Khola Sadak	4,	Upgrade	6	1.5	1.33
94	D	Delli Sabitri - Jal Devi Mandir	9,	Upgrade	6	1.5	0.52
95	D	Deurali - Neupane Dada Sadak	4,	Upgrade	6	1.5	0.28
96	D	D-Gaau - Baikhuntde Sadak	1,	Upgrade	6	1.5	1.03
97	D	D-Gaau -Muktan Tole Sadak	1,	Upgrade	6	1.5	0.86
98	D	Dhadhe -Khil Buchha Sadak	1,	Upgrade	6	1.5	1.43
99	D	Dhadhe- Sarki Tar-Banchare -Sungure-Mahadev Tar Sadak	1,	Upgrade	6	1.5	3.45
100	D	Dhakalkhola- Tamangbasti- Trikuteshowri	5,	Upgrade	6	1.5	1.41
101	D	Dharke-Dhare Khola-Acharya Pokhari-Basapakhari-Kolpu Sadak	5,	Upgrade	6	1.5	2.15
102	D	Dhobikhola- Dhuleni- Torikhet	5,	Upgrade	6	1.5	1.03
103	D	Dhobikhola- Khatiwoda Gaun	5,	Upgrade	6	1.5	0.44
104	D	Dhovan - Mathilo Dhovan - Likhu Sadak	7,	Upgrade	6	1.5	1.88
105	D	Dhulimati- Khatritole- Aangetar	5,	Upgrade	6	1.5	1.36
106	D	Dudachaur-Lamichhanetar	5,	Upgrade	6	1.5	0.17
107	D	Gahate Road	5,	Upgrade	6	1.5	0.26

108	D	Gairi Gaau - Mbot-Kitini Sadak	3,	Upgrade	6	1.5	1.19
109	D	Gairi Gaau- Maha Laxmi School Sadak	1,	Upgrade	6	1.5	1.47
110	D	Gajurel Gaau Mijar Tole Sadak	4,	Upgrade	6	1.5	0.76
111	D	Gajurel Gaau-Rupakheti Sadak	4,	Upgrade	6	1.5	2.09
112	D	Ganesh Marg - Tallo Lapse Bhanjang Sadak	7,8,	Upgrade	6	1.5	1.57
113	D	Ganesh Marg-Lapse- Gogan Chur - Seti Devi Sadak	7,	Upgrade	6	1.5	1.15
114	D	Gorakh Kali Mandir - Bhatrai Gaau - Sisaugot Sadak	2,	Upgrade	6	1.5	0.41
115	D	Gorakh Kali Mandir Mastari Sadak	2,	Upgrade	6	1.5	0.93
116	D	Hawaghar Lapsibot Mahankal Devi Mandir Road	1		6	1.5	0.23
117	D	Jeevanpur Bhanjhayang -Gairi Gau-Ratmate Sadak	4,	Upgrade	6	1.5	0.74
118	D	Jeevanpur Gaau- Kotko Kali Mandir Sadak	4,	Upgrade	6	1.5	1.25
119	D	Jeevanpur Thati Maranghat -Kolpoo Kola Sadak	4,	Upgrade	6	1.5	2.63
120	D	Jhaple Kola - Nisha Kot Sadak	9,	Upgrade	6	1.5	1.50
121	D	Jholungepul- Dharekhola	5,	Upgrade	6	1.5	0.47
122	D	Jimmal Gau-Khani Gaau Sadak	4,	Upgrade	6	1.5	1.06
123	D	Joyosh Thok - Mahesh Khola Sadak	8,	Upgrade	6	1.5	1.22
124	D	Jugedi-Chhunchhune -Baguaa Sadak	9,	Upgrade	8	1.5	2.01
125	D	Kaanakot -Ram Ghat Sadak	9,	Upgrade	6	1.5	1.63
126	D	Kafal Chaur -Bhote Pani	1,	Upgrade	6	1.5	0.27
127	D	Kafal Chaur Sool Dhunga	8	Upgrade	6	1.5	1.05
128	D	Kafle Tole - Jalpa Devi Sadak	6,	Upgrade	6	1.5	1.37
129	D	Kali Paani - Magar Tole Jaya Basti Sadak	6,	Upgrade	6	1.5	1.17
130	D	Kami Pahiro- Budichaur	5,	Upgrade	6	1.5	0.60
131	D	Kami Pahiro- Tersepani	5,	Upgrade	6	1.5	1.53
132	D	Karkiko Danda-Jaisithok-Subedithok-Mahesh Khola Road	8,	Upgrade	6	1.5	0.36
133	D	Katike Chhap Dhada	9,	Upgrade	6	1.5	0.92
134	D	Katike Gau Maran Ghat	2,	Upgrade	6	1.5	0.81
135	D	Kattikekhola- Ramghat- Tribeni	5,	Upgrade	6	1.5	0.37
136	D	Khani Khola - Purano Bato Khahare Khola - Bagaicha Sadak	8,	Upgrade	6	1.5	0.51
137	D	Khani Khola-Tapu Sadak	8,	Upgrade	6	1.5	0.64
138	D	Khani- Marsi Khet -Kafal Chaur Sadak	1,	New Track	6	1.5	0.75
139	D	Khatri Pauaa Mathilo Bheg Sadak	9,	Upgrade	6	1.5	0.29

140	D	Khole Danda Syangbo Tole Sadak	2,	New Track	6	1.5	0.81
141	D	Koiral Tar -Chuwadi Sadak	8,	Upgrade	6	1.5	0.57
142	D	Koiral Tar Mahesh Khola Sadak	8,	Upgrade	6	1.5	0.75
143	D	Koirala Tole - Khatri Tole-Waiba Tole-Baniyatar Sadak	6,	Upgrade	6	1.5	0.87
144	D	Koldanda -Thade Bato - Chautaro Sadak	3,	Upgrade	6	1.5	0.59
145	D	Kole Gaau - Khakural Thok - Kuwa Pani Sadak	9,	Upgrade	6	1.5	1.54
146	D	Kunwar Gau -Tallo Mijhar-Pipalbot Sadak	4,	Upgrade	6	1.5	0.70
147	D	Kuwa Gairi- Pande Tole Sadak	3,	Upgrade	6	1.5	0.23
148	D	Lakhure Ko Bot - Chilaune Gau	1,	Upgrade	6	1.5	0.52
149	D	Lama Thok Sadak - Katike Tole (Way To Naag Dhunga)	9,	Upgrade	8	1.5	2.67
150	D	Lamichhanetar- Damadhunge	5,	Upgrade	6	1.5	2.31
151	D	Lamichhanetar- Dhakrebas	5,	Upgrade	6	1.5	0.66
152	D	Maha Laxami Bidhayalay Simkhada Gau	1,	Upgrade	6	1.5	0.55
153	D	Mahanth Gaau - Ramchhe Sadak	2,	Upgrade	6	1.5	1.26
154	D	Mail Dhara- Pancha Kanya Sadak	8,	Upgrade	6	1.5	0.13
155	D	Mail Dhara -Kharke Danda Picnic Spot	8,	Upgrade	6	1.5	0.22
156	D	Majua - Kanaa Kot	9,	Upgrade	6	1.5	0.20
157	D	Mane Danda Karki Gau - Thumka Sadak	1,	Upgrade	6	1.5	1.70
158	D	Mani Danda Kakare	1,	Upgrade	6	1.5	0.46
159	D	Maran Ghat - Kaji Thok -Kukhure Chur Sadak	2,	Upgrade	6	1.5	1.96
160	D	Mathilo Siran Chaur - Amale Sadak	2,	Upgrade	6	1.5	2.86
161	D	Mhesh Dharma -Ghari-Jismure Sadak	3,	Upgrade	6	1.5	1.65
162	D	Naubise Ilaka Ban Office Agro Resort	7		6	1.5	0.91
163	D	Naya Gaau- Phuse Mato Samudayak Ban Sadak	3,	Upgrade	6	1.5	0.54
164	D	Nisha Kot -Kalayan Tar Sadak	9,	Upgrade	6	1.5	0.48
165	D	Padherachaur- Dharachaur	5,	Upgrade	6	1.5	2.00
166	D	Padherachaur- Kumaikholsa	5,	Upgrade	6	1.5	0.36
167	D	Pipal Bot -Kolpu-Soti Sadak	1,	Upgrade	6	1.5	0.63
168	D	Puda Saini -Jeevanpur	4,	Upgrade	6	1.5	0.36
169	D	Purano D- Newar Gaun-Dudachaur	5,	Upgrade	6	1.5	2.12
170	D	Raat -Mate Danda - Lama Gaau Sarki Tar Sadak	1,	Upgrade	10	2	2.90
171	D	Ramailo Chaur - Mahakaleshwory Sadak	3,	Upgrade	6	1.5	0.62
172	D	Ramailo Chaur -Kitani Sadak	3,	Upgrade	6	1.5	0.14

173	D	Rana - Singe Upreti Gaw	1,	Upgrade	6	1.5	0.33
174	D	Rupse Khola- Lamogara	5,	Upgrade	6	1.5	0.39
175	D	Rupsekhola- Dalitbasti	5,	Upgrade	6	1.5	0.77
176	D	Rupsekhola- Mahesh Khola	5,	Upgrade	6	1.5	0.91
177	D	Sai Tole-Khadka Gaun-Ramghat Road	9	Upgrade	6	1.5	0.75
178	D	Sala Dada- Newar Tole-Barthunki Sadak	8,	Upgrade	6	1.5	0.89
179	D	San Danda -Bajragai -Sadak	3,	Upgrade	6	1.5	0.32
180	D	Sana Gaau -Khul Bucha-Dhadhe Sadak	1,	Upgrade	6	1.5	0.52
181	D	Sayauli - Gurung Tole Sadak	9,	Upgrade	6	1.5	0.69
182	D	Sera Khola - Siran Chaur- Kot Danda Sadak	2,	Upgrade	6	1.5	1.32
183	D	Seti Devi Naule Chaur Sadak	9,	Upgrade	6	1.5	0.96
184	D	Setidevisthan- Goganchaur-Lapse Sadak	7,	Upgrade	6	1.5	1.28
185	D	Sibalaya Mandir Nangle Vir	7	Upgrade	6	1.5	1.83
186	D	Silaml Chaur Tallo Barabesi Sadak	7		6	1.5	0.80
187	D	Simpaani - Sukaure Dobhan Maran Ghat	1,	New Track	6	1.5	3.43
188	D	Sono Piple -Chihan Danda Sadak	4,	Upgrade	6	1.5	0.17
189	D	Sorh Khute Bajrakot -Phalate Sadak	4,	Upgrade	6	1.5	1.10
190	D	Talo Barahbishe - Dhovan Sadak	7,	Upgrade	6	1.5	0.74
191	D	Tamang Basti- Gotdada	5,	Upgrade	6	1.5	0.46
192	D	Tapu- Machindra Nath Mandir Sadak	8,	Upgrade	6	1.5	0.46
193	D	Tersepani - Regmi Gau - Mithillo Mijar Gau- Jaleshor Sadak	4,	Upgrade	6	1.5	0.45
194	D	Thing Tole -Kol Danda Kami Tar Sadak	2,	New Track	6	1.5	0.69
195	D	Tholo Chaur- Mahesh Khola Sadak	8,	Upgrade	6	1.5	0.63
196	D	Thumki-Khulalgaun	5,	Upgrade	6	1.5	0.51
197	D	Thumki-Tatopani-Neupane Dada	5,	Upgrade	6	1.5	2.10
198	D	Thungi -Dam Dame- Mahesh Narayan Sadak	1,	Upgrade	6	1.5	2.65
199	D	Toplang - Chandragiri Sadak	7,	Upgrade	6	1.5	1.97
200	D	Torikhet- Baghbachala Mandir	5,	Upgrade	6	1.5	0.33
201	D	Tulsi Chur- Trikuteshwor Mahadev Mandir	3,	Upgrade	6	1.5	0.39
202	D	Upreti Gaun-Namari Gaun-Ratmate Road	1		6	1.5	0.13
203	D	Bhattarai Kulayen Mandir Taapke Chaur	7		6	1.5	1.30
204	D	Ward Office- Ghalegaun	5,	Upgrade	6	1.5	0.20
205	D	Naubise Dobhan Sadak	7		8	1.5	2.99

४.५ धुनिवेशी नगरपालिकाको स्वीकृत कानूनहरू (ऐन नियम, कार्यविधि, मापदण्ड) को विवरण:-

क्र.सं.	कानुनको नाम	पारित मिति	कैफियत
ऐन			
१	आर्थिक ऐन, २०७४,	२०७४।०४।१०	नगर सभाबाट
२	आर्थिक ऐन, २०७५	२०७५।०३।२८	नगर सभाबाट
३	विनियोजन ऐन, २०७४,	२०७४।०४।१०	नगर सभाबाट
४	विनियोजन ऐन, २०७५	२०७५।०३।२८	नगर सभाबाट
५	न्यायिक समितिको कार्यविधि ऐन, २०७४	२०७४।११।३०	नगर सभाबाट
६	प्रशासकीय कार्यविधि नियमित गर्ने ऐन, २०७४	२०७४।११।३०	नगर सभाबाट
७	आर्थिक कार्यविधि नियमित तथा व्यवस्थित गर्न बनेको ऐन, २०७४	२०७४।११।३०	नगर सभाबाट
८	कृषि व्यवसाय प्रवर्धन ऐन २०७४	२०७४।११।३०	नगर सभाबाट
९	सहकारी ऐन, २०७४	२०७४।११।३०	नगर सभाबाट
१०	धुनिवेशी नगर विपद् जोखिम न्यूनीकरण तथा व्यवस्थापन ऐन २०७५,	२०७६।०१।१६	नगरसभा
११	आर्थिक ऐन, २०७६	२०७६।०३।१९	नगरसभा
१२	विनियोजन ऐन, २०७६	२०७६।०३।१९	नगरसभा
नियमावलीहरू			
१	कार्यसम्पादन नियमावली २०७४	२०७४।०४।१०	नगर सभाबाट
२	कार्यविभाजन नियमावली २०७४	२०७४।०४।१०	नगर सभाबाट
३	निर्णय वा आदेश र अधिकार पत्रको प्रमाणिकरण कार्यविधि नियमावली-२०७५	२०७५/१/२४	कार्यपालिका
४	धुनिवेशी नगरपालिकाको सार्वजनिक खरिद नियमावली, २०७५	२०७६।०१।१६	नगरसभा
कार्यविधिहरू			
१	वैठक सञ्चालन सम्बन्धी कार्यविधि २०७४	२०७४।०४।१०	नगर सभाबाट
२	विपन्न तथा असाहय नागरिक (कार्यक्रम) सहायता कार्यविधि २०७४	२०७४।६।२	कार्यपालिका
३	प्रधानमन्त्री कृषि आधुनिकीकरण परियोजनाको ब्लक कार्यक्रमको सञ्चालन सम्बन्धी कार्यविधि २०७४	२०७४।१०।१७	कार्यपालिका
४	प्रधानमन्त्री कृषि आधुनिकीकरण परियोजनाको पकेट कार्यक्रमको सञ्चालन सम्बन्धी कार्यविधि २०७४	२०७४।१०।१७	कार्यपालिका
५	ट्राउट माछा पालन अनुदान सम्बन्धी कार्यविधि २०७४	२०७४।१०।१७	कार्यपालिका
६	साना सिंचाई कार्यक्रम सञ्चालन कार्यविधि २०७४	२०७४।१०।१७	कार्यपालिका
७	भकारो सुधार कार्यक्रम सञ्चालन कार्यविधि २०७४	२०७४।१०।१७	कार्यपालिका
८	नगरसभा सञ्चालन कार्यविधि २०७४	२०७४।११।३०	नगर सभाबाट

९	स्थानीय तहको राजपत्र प्रकाशन सम्बन्धी कार्यविधि २०७४	२०७४।१२।२७	कार्यपालिका
१०	करारमा जनशक्ति व्यवस्थापन गर्ने सम्बन्धी कार्यविधि २०७४	२०७४।१२।२७	कार्यपालिका
११	उपभोक्ता समिति गठन, परिचालन र व्यवस्थापन सम्बन्धी कार्यविधि २०७४	२०७४।१२।२७	कार्यपालिका
१२	व्यापारिक फर्महरूको दर्ता नवीकरण, नियमन र खारेज सम्बन्धी कार्यविधि, २०७४	२०७४।१२।२७	कार्यपालिका
१३	एकिकृत सम्पत्ति कर व्यवस्थापन कार्यविधि, २०७४	२०७४।१२।२७	कार्यपालिका
१४	घ वर्गको निर्माण व्यवसायी इजाजत सम्बन्धी कार्यविधि २०७५	२०७५/१/७	कार्यपालिका
१५	धुनिवेशी टोल विकास संख्या सञ्चालन कार्यविधि-२०७५	२०७५/१/२४	कार्यपालिका
१६	अण्डामा आत्मनिर्भर तथा पारिवारीक स्तरमा पोषण सुरक्षाको लागि ग्रामीण कुखुरा प्रवर्द्धन कार्यक्रम कार्यान्वयन कार्यविधि, २०७५	२०७५/१/२४	कार्यपालिका
१७	पशुपंक्षी बजार प्रवर्धन कार्यक्रम कार्यान्वयन कार्यविधि-२०७५	२०७५/१/२४	कार्यपालिका
१८	यूवा लक्षित कार्यक्रम कार्यान्वयन कार्यविधि २०७४	२०७४/१/२४	कार्यपालिका
१९	मध्य पहाडी लोक मार्ग तथा हुलाकी मार्गका बजार लक्षित दुग्ध उत्पादन प्रबर्दन कार्यक्रम सन्चालन कार्यविधि, २०७५	२०७४/१/२४	कार्यपालिका
२०	धुनिवेशी नगर आपतकालिन कार्य संचालन केन्द्र संचालन कार्यविधि २०७५	२०७५।०७।१२	कार्यपालिका
२१	धुनिवेशी नगरपालिकाको लागि विपद् व्यवस्थापन कोष संचालन कार्यविधि २०७५	२०७५।०७।१२	कार्यपालिका
२२	अपाङगता भएका व्यक्तिको परिचय पत्र वितरण कार्यविधि-२०७५	२०७५।०९।०३	कार्यपालिका
२३	करारमा नगर प्रहरी कर्मचारी भर्ना एवं व्यवस्थापन गर्ने सम्बन्धी कार्यविधि-२०७५	२०७५।१२।२५	कार्यपालिका
२४	धुनिवेशी नगरको स्थानीय विपद् व्यवस्थापन कोष सञ्चालन कार्यविधि २०७५,	२०७६।०१।१६	नगरसभा
२५	धुनीवेसी नगरपालिका भित्रका विद्यालयहरूको नियमन, सञ्चालन र व्यवस्थापन गर्न बनेको नियमावली कार्यविधि २०७५,	२०७६।०१।१६	नगरसभा
२६	कृषक समुह गठन तथा सञ्चालन सम्बन्धी कार्यविधि २०७५	२०७६।०२।३	कार्यपालिका
२७	फलफुल प्रर्वधन कार्यक्रम संचालन कार्यविधि, २०७५	२०७६।०२।३	कार्यपालिका
	दिग्दर्शन, मापदण्डहरू		
१	बजेट तर्जुमा दिग्दर्शन (पहिलो संसोधन) २०७४	२०७४।१२।२७	कार्यपालिका
२	भवन निर्माण एवं घर नक्सापास मापदण्ड	२०७४।०५।०६	कार्यपालिका

४.६ धुनिवेशी नगरका निर्वाचित जनप्रतिधिको विवरण

नगर कार्यापालिकका पदाधिकारीहरू

क्र.सं.	पदाधिकारीको नाम	पद	फोन नं.
१	श्री बालकृष्ण आचार्य	नगर प्रमुख	९८५१०४४६५७
२	श्री निरु खरेल	उप प्रमुख	९८४१८१६२५८
३	श्री चन्द्र बहादुर तामाङ	१ नं. वडा अध्यक्ष	९८५१०६८०६४
४	श्री बलराम कुवँर	२ नं. वडा अध्यक्ष	९८५१०७२७२१
५	श्री प्रकाश हमाल	३ नं. वडा अध्यक्ष	९८५११४९४७५
६	श्री हरि प्रसाद सुबेदी	४ नं. वडा अध्यक्ष	९८५१०३५८७५
७	श्री कृष्ण कुमार रेग्मी	५ नं. वडा अध्यक्ष	९८५११२६९४२
८	श्री कान्छा तामाङ	६ नं. वडा अध्यक्ष	९८०३५९५७०५
९	श्री केदार प्रसाद पाठक	७ नं. वडा अध्यक्ष	९८५१०७८९४७
१०	श्री रामकृष्ण रेग्मी	८ नं. वडा अध्यक्ष	९८५११३४४७६
११	श्री साईला राई	९ नं. वडा अध्यक्ष	९८४१२९३५४७
१२	श्री लक्ष्मी न्यौपाने(उप्रेती)	१ नं.वडा महिला सदस्य/कार्यपालिका सदस्य	९८४९११०६०६
१३	श्री रिता कुमारी अधिकारी रेग्मी	४ नं. वडा महिला सदस्य/कार्यपालिका सदस्य	९८६०१३८३२८
१४	श्री सृजना चापागाँई	६ नं. वडा महिला सदस्य/कार्यपालिका सदस्य	९८४९०८६७१४
१५	श्री गिता खतिवडा	८ नं. वडा महिला सदस्य/कार्यपालिका सदस्य	९८४१६३९७२८
१६	श्री लक्ष्मी विष्ट	९ नं. वडा महिला सदस्य/कार्यपालिका सदस्य	९८४११५४११८
१७	श्री बुधे मिजार	दलित सदस्य/कार्यपालिका सदस्य	९८५१२०२३९२
१८	श्री श्रीकृष्ण मिजार	दलित सदस्य/कार्यपालिका सदस्य	९८५१०१३९१२
१९	श्री राम भक्त भुजेल	अल्पसंख्यक/कार्यपालिका सदस्य	९८१३९४५८८०

नगरसभाका सदस्यहरू

क्र.सं.	पदाधिकारीको नाम	पद	फोन नं.
१	श्री बालकृष्ण आचार्य	नगर प्रमुख	९८५१०४४६५७
२	श्री निरु खरेल	उप प्रमुख	९८४१८१६२५८
३	श्री चन्द्र बहादुर तामाङ	१ नं. वडा अध्यक्ष	९८५१०६८०६४
४	श्री दिनेश प्रसाद वास्कोटा	१ नं. वडा सदस्य	९७५१००२५८२
५	श्री कृष्ण बहादुर तामाङ	१ नं. वडा सदस्य	९८६९३२१९०२
६	श्री लक्ष्मी न्यौपाने(उप्रती)	१ नं.वडा महिला सदस्य	९८४९११०६०६
७	श्री शुकमाया विक	१ नं.वडा दलित महिला सदस्य	९८१३२६५२७२
८	श्री बलराम कुवँर	२ नं. वडा अध्यक्ष	९८५१०७२७२१
९	श्री शम्भु प्रसाद खकुराल	२ नं.वडा सदस्य	९७४११९३१३८
१०	श्री लक्षजित तामाङ	२ नं. वडा सदस्य	९८०३६३२०४४
११	श्री रेनुका परियार	२ नं. वडा दलित महिला सदस्य	९८६६८७५२८७
१२	श्री सिता तामाङ	२ नं. वडा महिला सदस्य	९८१८३२४०३८
१३	श्री प्रकाश हमाल	३ नं. वडा अध्यक्ष	९८५११४९४७५
१४	श्री सुब्बे तामाङ	३ नं. वडा सदस्य	९८१४५४१३३५
१५	श्री राम वावु कुवँर	३.नं. वडा सदस्य	९८४१०९०५३६
१६	श्री काली खड्का	३.नं.वडा महिला सदस्य	९८६०५६१३१८
१७	श्री हरि प्रसाद सुबेदी	४ नं. वडा अध्यक्ष	९८५१०३५८७५
१८	श्री शरण बहादुर मिजार	४ नं. दलित वडा सदस्य	९८४१६५९५०७
१९	श्री रिता कुमारी अधिकारी रेग्मी	४ नं. वडा महिला सदस्य	९८६०१३८३२८
२०	श्री आरती कुवँर मिजार	४ नं. वडा दलित महिला सदस्य	९८६१०२४६४१
२१	श्री राम कुमार गजुरेल	४ नं. वडा सदस्य	९८४९०४७७२२
२२	श्री कृष्ण कुमार रेग्मी	५ नं. वडा अध्यक्ष	९८५११२६९४२
२३	श्री ऋषि कुमार ढकाल	५ नं. वडा सदस्य	९८४१३०१३८९
२४	श्री दिपक सुवाल	५ नं. वडा सदस्य	९८४१०६०६८५
२५	श्री गंगा ढकाल	५ नं. वडा महिला सदस्य	९८६०९३९५७१

२६	श्री सावित्री मिजार	५ नं. वडा दलित महिला सदस्य	९८१०२३७६१९
२७	श्री कान्छा तामाङ	६ नं. वडा अध्यक्ष	९८०३५९५७०५
२८	श्री सृजना चापागाँई	६ नं. वडा महिला सदस्य	९८४९०८६७१४
२९	श्री एक बा. खतिवडा	६ नं. वडा सदस्य	९८५१०३७८०९
३०	श्री उज्ज्वल बानियाँ	६ नं. वडा सदस्य	९८४१५८०७७६
३१	श्री राम माया वि.क.	६ नं. वडा दलित महिला सदस्य	९८१३४४६०६५
३२	श्री केदार प्रसाद पाठक	७ नं. वडा अध्यक्ष	९८५१०७८९४७
३३	श्री विरमान तामाङ	७ नं. वडा सदस्य	९७४१०३१४७३
३४	श्री राम बहादुर तामाङ	७ नं. वडा सदस्य	९८४१८४२४४७
३५	श्री गंगा उप्रेती	७ नं. वडा महिला सदस्य	९८४१७३१५३१
३६	श्री सरिता सुनार	७ नं. वडा दलित महिला सदस्य	९८१०३४५३०४
३७	श्री रामकृष्ण रेग्मी	८ नं. वडा अध्यक्ष	९८५११३४४७६
३८	श्री विकाश भण्डारी	८ नं. वडा सदस्य	९८५५०७७१०१
३९	श्री अनिता परियार	८ नं. वडा महिला दलित सदस्य	९८६५०२५३७५
४०	श्री गिता खतिवडा	८ नं. वडा महिला सदस्य	९८४१६३९७२८
४१	श्री साईला राई	९ नं. वडा अध्यक्ष	९८४१२९३५४७
४२	श्री राम बहादुर तामाङ	९ नं. वडा सदस्य	९८४१४४१८५७
४३	श्री हिरा बहादुर तामाङ	९ नं. वडा सदस्य	९८४१४८०३२९
४४	श्री पार्वती दमाई	९ नं. वडा दलित महिला सदस्य	
४५	श्री लक्ष्मी विष्ट	९ नं. वडा महिला सदस्य	९८४११५४११८
४६	श्री बुधे मिजार	दलित सदस्य	९८५१२०२३९२
४७	श्री श्रीकृष्ण मिजार	दलित सदस्य	९८५१०१३९१२
४८	श्री राम भक्त भुजेल	अल्पसंख्यक	९८१३९४५८८०

४.७ नगरमा कार्यरत कर्मचारीहरूको विवरण

क्र.सं.	नाम थर	पद	कार्यरत स्थान	सम्पर्क नं.
१	गोविन्द सिग्देल	प्रमुख प्रशासकिय अधिकृत	नगर कार्यपालिका कार्यालय	९८५५०८१९५०
२	सुजन राज खनाल	अधिकृत दशौं (शिक्षा)	नगर कार्यपालिका कार्यालय	९८४१३६५८९६
३	विकास खत्री	अधिकृत (आठौं)	नगर कार्यपालिका कार्यालय	९८४१२८३९३९
४	विष्णु प्रसाद पौडेल	अधिकृत (सातौं)	नगर कार्यपालिका कार्यालय	९८४७०९९६९४
५	गोविन्द प्रसाद पौडेल	अधिकृत (सातौं) लेखा	नगर कार्यपालिका कार्यालय	९८५१२४१५७५
६	शिवहरी भट्ट	स्वास्थ्य संयोजक	नगर कार्यपालिका कार्यालय	९८४१६८५८५१
७	श्याम सुन्दर पाण्डे	अधिकत छैटौं	नगर कार्यपालिका कार्यालय	९८४१३६०६९२
८	माधव प्रसाद लुइँटेल	अधिकत छैटौं	नगर कार्यपालिका कार्यालय	९८४१३९२४७४
९	टंक बहादुर कटुवाल	अधिकृत छैटौं	नगर कार्यपालिका कार्यालय	९८५१०७२२८६
१०	नवराज श्रेष्ठ	अधिकृत छैटौं (ईन्जिनियर)	नगर कार्यपालिका कार्यालय	९८५१०६३८६६
११	रामशरण अधिकारी	ईन्जिनियर (अधिकृत छैटौं)	नगर कार्यपालिका कार्यालय	९८४१६४१६७४
१२	शान्ति उप्रेती	स्वास्थ्य उप-संयोजक (अनमी छैंटौं)	नगर कार्यपालिका कार्यालय	९८४९०२७४७७
१३	भवानी विष्ट	रोजगार संयोजक	नगर कार्यपालिका कार्यालय	९८४९१३१४६२
१४	सन्तोष खड्का	प्राविधिक सहायक पाँचौं (कृषि)	नगर कार्यपालिका कार्यालय	९८५११४९९६३
१५	नृप रावत	सहायक पाँचौं (लेखा)	नगर कार्यपालिका कार्यालय	९८६८५७२७३३
१६	राधाकृष्ण पाठक	कम्प्युटर अपरेटर (सहायक पाँचौं)	नगर कार्यपालिका कार्यालय	९८४९३२८६०९
१७	सरस्वती रेग्मी	कानुनी सहजकर्ता (सहायक पाँचौं	नगर कार्यपालिका कार्यालय	९८६०४२०१७६
१८	विद्या अर्याल	स.म.वि.नि. (सहायक चौंथो)	नगर कार्यपालिका कार्यालय	९८४१११००८२
१९	दानी शाह	ना.पशू स्वास्थ्य प्राविधिक (सहायक चौंथो)	नगर कार्यपालिका कार्यालय	९८४१५०८६९३
२०	सिता गुरुङ	सहायक चौथो	नगर कार्यपालिका कार्यालय	९८१८१३०६४२
२१	अनुजा गौतम	सहायक चौथो (सब-ईन्जिनियर)	३, ४ वडा कार्यालय	९८४०३१८७५६
२२	जय प्रताप सिंह	सहायक चौथो (सब-ईन्जिनियर)	१ र २ वडा कार्यालय	९८४२५५८९०४
२३	विकल सापकोटा	सहायक चौथो (सब-ईन्जिनियर)	७, ८ र ९ वडा कार्यालय	९८४५४४४८८४
२४	विराट कुँवर	सहायक चौथो (सब-ईन्जिनियर)	५ र ६ वडा कार्यालय	९८४३४६२९७९
२५	टोप बहादुर विसि	सहायक चौथो (ना.प्र.स.कृषि (जेटिए)	नगर कार्यपालिका कार्यालय	९८४८२१२५१६
२६	राधाकृष्ण कोइराला	सहायक चौथो (ना.पशू स्वा. प्राविधिक)	नगर कार्यपालिका कार्यालय	९८५१००११५०
२७	पुर्ण धिताल	सहायक चौथो (अमिन)	नगर कार्यपालिका कार्यालय	९८४९४३१३३१
२८	प्रदिप आचार्य	सहायक चौथो (खापासटे)	नगर कार्यपालिका कार्यालय	९८१३१३४९८८
२९	माधव बहादुर भण्डारी	स्तरविहिन (कार्यालय सहयोगी)	नगर कार्यपालिका कार्यालय	९८४१५२१२१६

३०	तुल्सी राम गिरी	स्तरविहिन (कार्यालय सहयोगी)	नगर कार्यपालिका कार्यालय	९८४३५३९८००
३१	सतिदेवि रिजाल	स्तरविहिन (कार्यालय सहयोगी)	नगर कार्यपालिका कार्यालय	९८१३२४०५४३
३२	रमेश श्रेष्ठ	स्तरविहिन (कार्यालय सहयोगी)	नगर कार्यपालिका कार्यालय	९८४९२५५६९३
३३	रमेश श्रेष्ठ	स्तरविहिन (ह.स.चा.)	नगर कार्यपालिका कार्यालय	९८४१२५२०२६
३४	राजन भण्डारी	स्तरविहिन (ह.स.चा.)	नगर कार्यपालिका कार्यालय	९८४३६०७५२१
३५			**१ नं. वडा सचिव**	
३६	रविन पौडेल	स्तरविहिन (कार्यालय सहयोगी)	१ नं. वडा कार्यालय	९८४९३९२३८७
३७	रमेश प्रसाद सापकोटा	सहायक चौथो (प्राविधिक सहायक)	**१ र २ नं. वडा सचिव**	९८४१४३६९८४
३८	प्रदिप भट्टराई	स्तरविहिन (कार्यालय सहयोगी)	२ नं. वडा कार्यालय	९८४१७७२२८४
३९			**३ नं. वडा सचिव**	
४०	रमिला विडारी	सामाजिक परिचालक	३ नं. वडा कार्यालय	९८६०१२०७०७
४१	कल्याण बस्नेत	स्तरविहिन (कार्यालय सहयोगी)	३ नं. वडा कार्यालय	९८४१६५९९९३
४२	मिलन कुमार सुवेदी	सहायक चौथो	**३,४,५ नं. वडा सचिव**	९८४३६२१२९७
४३	निर्मल गौतम	स्तरविहिन (कार्यालय सहयोगी)	४ नं. वडा कार्यालय	९८४६६५६९४९
४४			**५ नं. वडा सचिव**	
४५	विमला नगरकोटी	स्तरविहिन (कार्यालय सहयोगी)	५ नं. वडा कार्यालय	९८४९५२७९२७
४६	खेम प्रसाद पोखरेल	सहायक पाँचौं	**६ नं. वडा सचिव**	९८४१५००२५७
४७	सफल कुवँर	स्तरविहिन (कार्यालय सहयोगी)	६ नं. वडा कार्यालय	९८४९३३५६२४
४८			**७ नं. वडा कार्यालय**	
४९	मुना भट्टराई	सामाजिक परिचालक	७ नं. वडा कार्यालय	९८४१८२९१७८
५०	सर्मिला दाहाल	स्तरविहिन (कार्यालय सहयोगी)	७ नं. वडा कार्यालय	९८४११९१८८८
५१	सानु राउत	टा.ना.सु.	**८ नं. वडा सचिव**	९८४११७३०७३
५२	अनिता पाण्डे	सामाजिक परिचालक	८ नं. वडा कार्यालय	९८०१०२०४७९
५३	सुनिता भण्डारी	स्तरविहिन (कार्यालय सहयोगी)	८ नं. वडा कार्यालय	९८४३६२६०२०
५४	भवानी के.सी.	खरिदार	**९ नं. वडा सचिव**	९८४१०४६७७२
५५	मनिस राई	स्तरविहिन (कार्यालय सहयोगी)	९ नं. वडा कार्यालय	९८६०३२४५४०
५६	हेमन्त प्रसाद सुवेदी	सि.अ.हे.व. छैठौं	नौविसे स्वास्थ्य चौकी प्रमुख	९८४१३३२६४३
५७	पुनम देवी	कार्यालय सहयोगी	नौविसे स्वास्थ्य चौकी	
५८			जिवनपुर स्वास्थ्य चौकी प्रमुख	
५९	सविता रेग्मी	कार्यालय सहयोगी	जिवनपुर स्वास्थ्य चौकी	
६०	सरोज खड्का	हे.अ.	छत्रेदेउराली स्वास्थ्य चौकी प्रमुख	

६१	मल्लिका गिरी	कार्यालय सहयोगी	छत्रेदेउराली स्वास्थ्य चौकी	
६२	शिव कुमार थापा	सि.अ.हे.व. अधिकृत छैठौं	नौविसे स्वास्थ्य चौकी	
६३	अनिता खत्री	अनमी चौथो	नौविसे स्वास्थ्य चौकी	९८६०७०७७४२
६४	अप्सरा मिश्र पौडेल	अहेव चौथो (हाल काज)	नौविसे स्वास्थ्य चौकी	
६५	राजकुमार महतो	अ.हे.व. चौथो	जिवनपुर स्वास्थ्य चौकी	
६६			जिवनपुर स्वास्थ्य चौकी	
६७	शारदा सुवेदी	सि.अ.न.मी पाँचौं	जिवनपुर स्वास्थ्य चौकी	
६८	धर्मेन्द्र कुमार यादव	अ.हे.व. चौथो	छत्रेदेउराली स्वास्थ्य चौकी	
६९	रुपा अर्याल	अनमी चौथो	छत्रेदेउराली स्वास्थ्य चौकी	
७०	टिका कुमारी शर्मा	सि.अ.न.मी पाँचौं	छत्रेदेउराली स्वास्थ्य चौकी	
७१	नरेश रुपाखेती	अ.हे.व.	५ नं. वडा आ.स्वा.के.	९८६०८३७७३५
७२	सरिता अर्याल	अ.हे.व.	९ नं. वडा आ.स्वा.के.	९८४१२२१३९७
७३	रामकुमार मिजार	अ.हे.व.	३ नं. वडा आ.स्वा.के.	९८४००९९६६१
७४	सिता लामा	अ.हे.व.	६ नं. वडा आ.स्वा.के.	९८१११९५७४५
७५	दिनेश रुपाखेती	अ.हे.व.	१ नं. वडा आ.स्वा.के.	९८४१७७२९५६
७६	कुशुम पाठक	अ.हे.व.	८ नं. वडा आ.स्वा.के.	९८४३७६६३२६
७७	सुहाना रिजाल सुवेदी	अ.न.मी.	८ नं. वडा आ.स्वा.के.	९८४९३३११०६
७८	प्रतिक्षा सापकोटा	अ.न.मी.	१ नं. वडा आ.स्वा.के.	९८१८०१६५८७
७९	लक्ष्मी श्रेष्ठ	अ.न.मी.	६ नं. वडा आ.स्वा.के.	९८४१९४१४२०
८०	सजिना सुवेदी	अ.न.मी.	५ नं. वडा आ.स्वा.के.	९८६०६७३९१८
८१	सविना थापा	अ.न.मी.	९ नं. वडा आ.स्वा.के.	९८४१७१६९६९
८२	नलिना पाण्डे	अ.न.मी.	३ नं. वडा आ.स्वा.के.	९८६१००१७३१
८३	मनिषा थापा	कार्यालय सहयोगी	३ नं. वडा आ.स्वा.के.	९८१३९६१४५०
८४	ज्योति उप्रेती	कार्यालय सहयोगी	१ नं. वडा आ.स्वा.के.	९८०८६९३५१०
८५	सावित्री चापागाई	कार्यालय सहयोगी	६ नं. वडा आ.स्वा.के.	९८२३४४००७०
८६	सुभद्रा तिवारी बस्नेत	कार्यालय सहयोगी	८ नं. वडा आ.स्वा.के.	९८४३०१२९२०
८७	सविता के.सी	कार्यालय सहयोगी	९ नं. वडा आ.स्वा.के.	९८४६५७५४९८
८८	जमुना अधिकारी	कार्यालय सहयोगी	५ नं. वडा आ.स्वा.के.	९८४९४५६८८०

धुनिवेशी नगर क्षेत्र भित्रका व्यापारी, व्यवसायी, होटल, खुद्रा तथा होलसेल पसलहरूमा वस्तु तथा सेवाको आपूर्ति, गुणस्तर, नापतौल, सामानको शुद्धता, कायम गर्ने सम्वन्धी

अनुरोध

नेपालको वर्तमान संविधानले उपभोक्ताको संरक्षणार्थ, बजार अनुगमनको जिम्मेवारी स्थानीय तहलाई तोकिदिएको छ । उपभोक्ताको स्वास्थ सुविधा र आर्थिक हित कायम राख्न उपभोग्य वस्तु वा सेवाको गुणस्तर, परिणाम एवम् मुल्यको अनिमियता बाट उपभोक्ता लाई संरक्षण प्रदान गर्ने वस्तु वा सेवाको उत्पादन स्थल, ढुवानी मार्ग, भण्डारण तथा संकलन स्थल, थोक तथा विक्री स्थल, उपभोग स्थल लगायतका ठाउँहरूमा वस्तु वा सेवा प्रदायकबाट विक्रेताको व्यवसायीक कारोबारको दर्ता, नविकरण, आपूर्ति, गुणस्तर, नापतौल विज्ञापन लगायतको क्रियाकलापहरूको नियमन अनुगमन गर्न स्थानीय सरकार संचालन ऐन २०७४ को अधिनमा रही यस धुनिवेशी नगरपालिकाले बजार अनुगमन निर्देशिका २०७४ स्वीकृत गरि कार्यावन्यनमा ल्याएको व्यहोरा सम्वद्ध सबै पक्षलाई जानकारी गराउछौँ । सम्वद्ध व्यापारिक फर्म, होटल, रेष्टुरेट, लज व्यापारीक पसलहरू, खाद्यन्न पसल लगायत वस्तु तथा सेवा प्रदायक सबै विक्रेतालाई देहाय अनुसार अपिल गर्दछौ ।

१. दर्ता भएको प्रमाण पत्र सबैले देख्ने गरी राख्नु हुन ।

२. माल वस्तुको मूल्य सूचि तयार भएको, उपभोग गर्ने म्याद समाप्त हुने मिति र समय उल्लेख भएको सामाग्री मात्र विक्री गर्नु हुन ।

३. विक्री गर्न राखिएका माल बस्तुको गुणस्तर, लेवल, शुद्धता, नापतौल मापदण्ड र कानुन बमोजिम भएको हुनुपर्ने ।

४. चाडपर्वको मौकामा उपभोक्ता हित विपरित अनुचित रूपमा कृत्रिम मूल्य वृद्धि नगर्नु हुन ।

५. होटल, लज, रेष्टुरेण्ट, खाना, खाजा, पसल, चिया नास्ता पसलले वासी, सडेगलेको, म्याद नाघेको खाद्य वस्तुहरू उपभोक्तालाई विक्री वितरण नगर्नु हुन, मूल्य सूचि राख्न हुन, वस्तुको इकाई र परिणाम मूल्यको अनुपातमा कम हुने गरी विक्री वितरण नगर्नु हुन ।

६. तरकारी, फलफुल, माछा, मासु, मिठाई, डेरी होटेल लगायतले बस्तुको विक्री स्थल सफा सुग्घर हुने गरि राख्नु हुन ।

७. कालो बजारी, एकाधिकार (सिन्डिकेट), मिलेमतोपूर्ण भाउ निर्धारण (कालो बजारी), कृत्रिम अभाव, बजार प्रवेशमा अवरोध गर्ने जस्ता गैर प्रतिस्पर्धात्मक प्रकृतिको क्रियाकलाप नगर्नु हुन ।

८. चाडपर्वको अवसरमा उपभोक्ताहरूले मालवस्तु खरिद गर्ने, चाप बढ्ने र उपभोग बढाउने भएको हुँदा सम्भव भए सम्म मूल्यमा छुट दिई विक्री गर्नु हुन ।

९. आफ्नो व्यवसायको कारोवार गर्दा सिर्जना भएको फोहोरमैला स्वयं आफै व्यवस्थापन गर्नुहुन । सडक, बजार, खानेपानीका मुल आसपासका स्थानीय खोला खोल्सीमा फोहोरमैला विसर्जन नगर्नु हुन ।

१०. ऐन, कानुन, बजार अनुगमन निर्देशिका बमोजिम नगरपालिकाले जुनसुकैबखत अनुगमन गर्न सक्नेछ । अनुगमन गर्दा कारोबार गर्ने इजाजत नलिएको भए, मुल्य सूची नराखेको भए, मिसावट र गुणस्तरहिन वस्तु विक्रि भए, कम तौलमा विक्री गरेको पुष्टि भएमा त्यस्ता वस्तु जफत गर्ने, कारोबार रोक्का गर्ने वा वन्द गर्ने आदेश समेत दिन सक्नेछ ।

११. अनुगमन गर्दा व्यवसाय दर्ता प्रमाण पत्र, PAN को प्रमाण पत्र, खाद्य अनुमति पत्र, औषधी दर्ता प्रमाण पत्र लिए नलिएको, नविकरण गरे नगरेको, साइनवोर्ड, मुल्यसूची राखे नराखेको, मालवस्तुको परिमाण मुल्य, गुणस्तर तौल ठिक भए नभएको, प्याकेजिङ गरिएको बस्तुको लेवल उत्पादक वा पैठारीकर्ताको नाम उत्पादन मिति, उपभोग्य अवधि, वा मिति, अधिकतम् खुद्रा मुल्य, मिश्रण, भण्डारण, उपभोग गर्ने तरिका लेखे नलेखेको, उपभोग्य मिति नाघेको औषधी, प्रशोधित पानी, विष्कुट, पाउरोटी, लगायतका खाद्यन्न, मासु जन्य, फलफुल, तरकारी, आदी बस्तुहरू विक्रि गरे नगरेको बजार अनुगमन टोलीले कानून विपरित भए नभएको हेरी कानुन बमोजिम नै आवश्यक कारवाही गर्नेछ ।

१२. राजमार्ग वरपरको होटल तथा घरहरूको सेफ्टी ट्यांङकी निर्माण नगरी सिधै खोला खोल्सीमा सेफ्टी ट्यांकीको फोहोर ढलमा मिसाएको भन्ने बुझिन आएकोले उक्त कार्य यथासिघ्र रोक्नु हुन ।

१३. वस्तु तथा सेवा खरिद कर्ता वा उपभोक्ताले म्यादनाघेका कमसल, गुणस्तरहिन कमतौल भएका बासी सडेगलेका बस्तुहरू खरिद तथा उपभोग नगर्न स्वयं सचेत र जागरूक हुन एवं समग्र व्यापारिक व्यवसायीक होटल, रेष्टुरेन्ट लगायत सम्वद्ध व्यपारिक फर्महरूबाट उपभोक्ताको हितको लागि वस्तु तथा सेवा न्यूनतम मुल्यमा प्रदान गर्नुहुनेछ भन्ने यस धुनिवेशी नगरपालिकाले हार्दिक अपिल गर्दछ ।

१४. उपरोक्त बमोजिमको प्रावधानहरू गैर खाद्य एवम् पेय पदार्थको हकमा समेत लागू हुनेछ ।

धुनिवेशी नगरपालिकाको कार्यालय

खानीखोला, धादिङ

फोन नं.: ०१०-४०११९७

सुन्दर र समृद्ध धुनिवेशी नगरवासीको परिकल्पना हो। सवैको सहकार्य र कडा परिश्रमले मात्र हाम्रो परिकल्पना साकार हुन सक्दछ।

नगरपालिकाको परिणाममुखी विकास अभियानमा सहयोग गरौं।

बालवालिकालाई अनिवार्य विद्यालय पठाऔं - वालश्रमिकको प्रयोग नगरौं/नगराऔं।

सडकको क्षेत्राधिकार छोडेर व्यापार व्यवसाय संचालन गरौ - सडकको सुन्दरता कायम गरौं।

खुला ठाउँमा कहिल्यै दिसा पिसाव नगरौं - स्वस्थता र स्वच्छतालाई प्रवर्द्धन गरौं

आफ्नो गाउँ ठाउँको विकास योजना समयमै सम्पन्न गरौं – बर्खे विकास सदाको लागि अन्त्य गरौं।

भुकम्प प्रतिरोधि घर छिटो निर्माण गरौं- तोकिएको सरकारी अनुदान प्राप्त गरौं।

भौतिक संरचनाहरू भुकम्प प्रतिरोधि निर्माण गरौं - आफू बचौ अरुलाई पनि बचाऔं।

समयमै कर तिरौं - विकास अभियानमा योगदान गरौं।

सुशासन र विकास - अग्रगामी निकास

उद्योग र कृषि - सुन्दर सम्पन्न धुनिवेशी

नगर कार्यपालिकाका पदाधिकारीहरू

श्री बालकृष्ण आचार्य
नगर प्रमुख

श्री निरु खरेल
उप प्रमुख

श्री चन्द्र बहादुर तामाङ
१ नं. वडा अध्यक्ष

श्री बलराम कुवँर
२ नं. वडा अध्यक्ष

श्री प्रकाश हमाल
३ नं. वडा अध्यक्ष

श्री हरि प्रसाद सुबेदी
४ नं. वडा अध्यक्ष

श्री कृष्ण कुमार रेग्मी
५ नं. वडा अध्यक्ष

श्री कान्छा तामाङ
६ नं. वडा अध्यक्ष

श्री केदार प्रसाद पाठक
७ नं. वडा अध्यक्ष

श्री रामकृष्ण रेग्मी
८ नं. वडा अध्यक्ष

श्री साईला राई
९ नं. वडा अध्यक्ष

श्री लक्ष्मी न्यौपाने(उप्रती)
कार्यपालिका सदस्य

श्री रिता कुमारी अधिकारी रेग्मी
कार्यपालिका सदस्य

श्री सृजना चापागाँई
कार्यपालिका सदस्य

श्री गिता खतिवडा
कार्यपालिका सदस्य

श्री लक्ष्मी विष्ट
कार्यपालिका सदस्य

श्री बुधे मिजार
कार्यपालिका सदस्य

श्री श्रीकृष्ण मिजार
कार्यपालिका सदस्य

श्री राम भक्त भुजेल
कार्यपालिका सदस्य

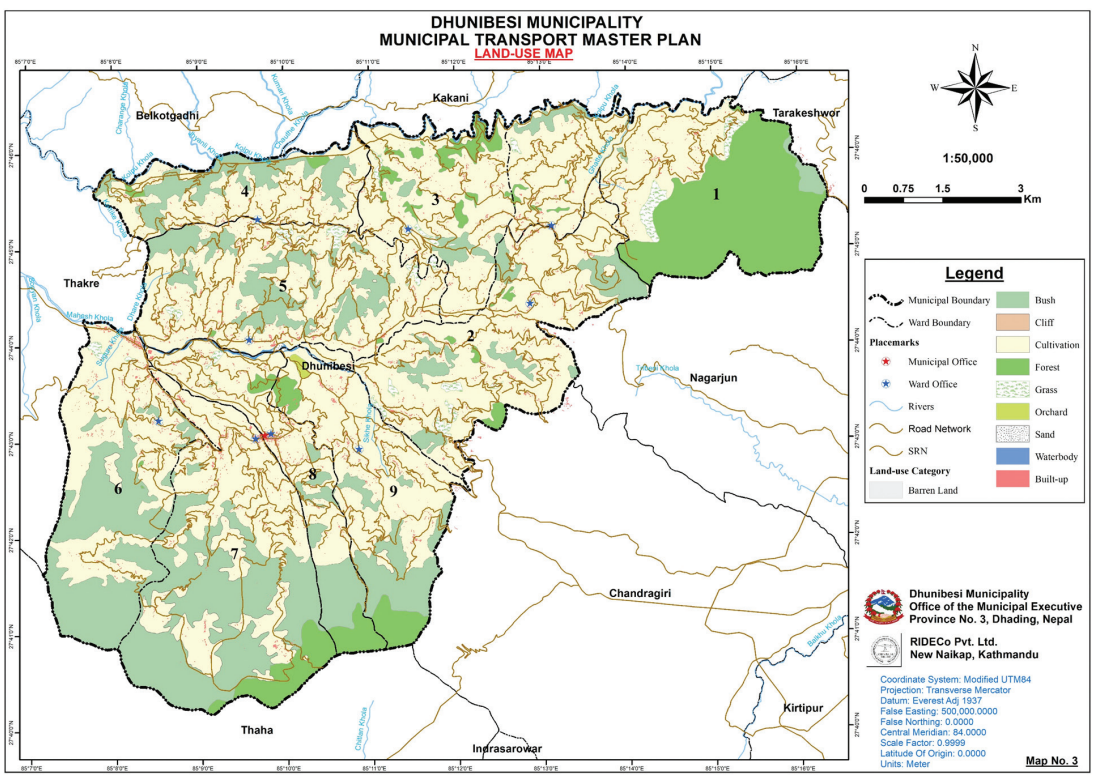

DHUNIBESI MUNICIPALITY
MUNICIPAL TRANSPORT MASTER PLAN
LOCATION MAP

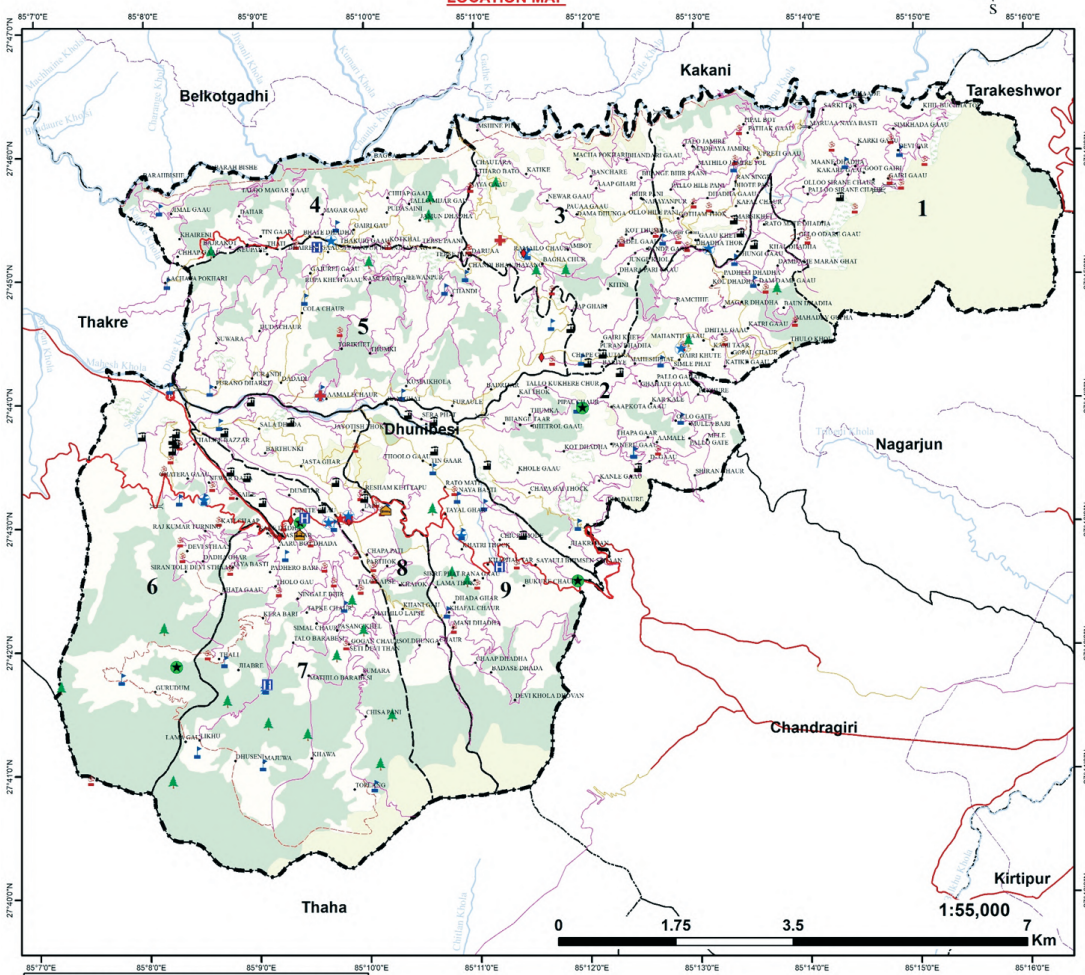

Federal Democratic Republic of Nepal

Dhading District

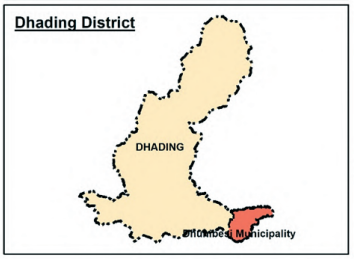

Legend

Municipal Boundary	**Placemarks**	Market	Bush
Ward_Boundary	Municipal Office	Industry	Cliff
Rivers	Ward Office	Resort	Cultivation
Road Surface	Office	Hydropower	Forest
Blacktop	Temple	Samudayak Ban	Grass
Earthen	School	Bridge	Orchard
Gravelled	Clinic	Village	Sand
New Construction	Health Post	**Land-use Category**	Waterbody
	Police Station	Barren Land	

Dhunibesi Municipality
Office of the Municipal Executive
Province No. 3, Dhading, Nepal

RIDECo Pvt. Ltd.
New Naikap, Kathmandu

Coordinate System: Modified UTM84
Projection: Transverse Mercator
Datum: Everest Adj 1937
False Easting: 500,000.0000
False Northing: 0.0000
Central Meridian: 84.0000
Scale Factor: 0.9999
Latitude Of Origin: 0.0000
Units: Meter

Map No. 2

अनुदानमा वितरित आ. व. २०७६/७७
घादिङ
SKT

डेङ्गुरोग नियन्त्रण तथा लामखुट्टेको
वासस्थान खोजी नष्ट गर्ने अभियान
सञ्चालन तथा ओरिएन्टेशन कार्यक्रम

Naubise Agro Resort

एकिकृत शहरी विकास योजना - IUDP
दीर्घकालीन सोच निर्धारण कार्यशाला गोष्ठी

एकिकृत शहरी विकास योजना - IUDP
Naubise Agro Resort
Naubise, Dhading

खुल्ला दिसा मुक्त नगर
घोषणा समारोह

रेडियो राजमार्ग
धन्यवाद !

खुल्ला दिसा मुक्त नगर
घोषणा समारोह

खुल्ला दिसा मुक्त नगर
घोषणा समारोह
मिति: २०७५ पौष १५ गते आइतबार
स्थान: धुनिवेशी नगर कार्यपालिका कार्यालय
आयोजक
कृषि रेडियो १०१.५ मेगाहर्ज
कृषकको आवाज

स्वास्थ्य चौकी स्तरिय प्रयोगशाला
समुदघाटन कार्यक्रम

वार्षिक समिक्षा कार्यक्रम

सार्वजनिक सुनुवा

नीति, कार्यक्रम तथा बजेट
वार्षिक योजना विनियोग